

MEMORIA 2021

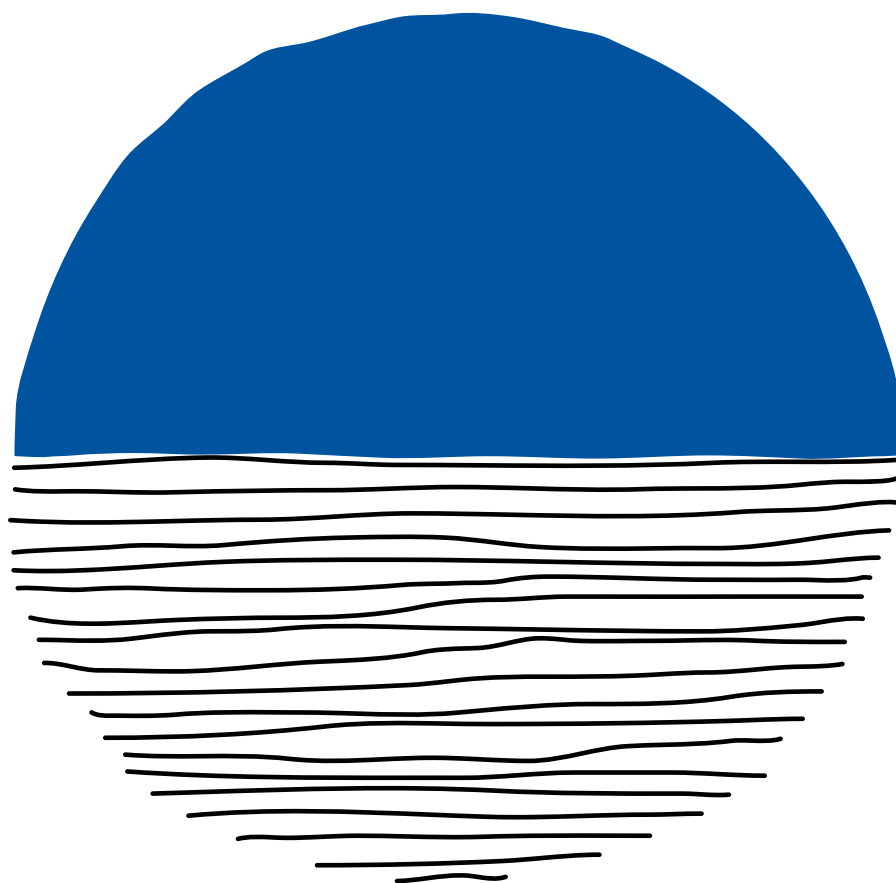

FUNDACIÓN
MANANTIAL

Índice de contenidos

1.	Carta del presidente	4
2.	¿Quiénes somos?	6
3.	Relaciones Institucionales	8
4.	Logros destacados	12
5.	Áreas de actividad	14
6.	Sensibilización	23
7.	Comunicación	24
8.	Formación	26
9.	Ocio y voluntariado	28
10.	Prevención	29
11.	Líneas estratégicas	30
12.	Información económica	31

1 Carta del Presidente



Quiero ver en el cierre de 2021 el final de la travesía del desierto, tras dos años de pandemia, y tres con el mismo Presupuesto en la Comunidad de Madrid.

Aunque en el último lustro, Fundación Manantial ha desarrollado una actividad muy intensa en la Comunidad Valenciana, habiendo puesto en marcha una residencia (CEEM), tres Viviendas Tuteladas (VT), dos Centros de Rehabilitación e Integración Social (CRIS), y un Centro de Día (CD), y una serie de programas orientados a la mejora de la calidad de vida, la inclusión social y laboral de personas con problemas de salud mental, además de la generación de empleo directo para estas personas mediante nuestros CEE, el núcleo primigenio de gestión de recursos de atención social de Fundación Manantial se sigue basando en la Red de Atención Social a personas con enfermedad mental grave y duradera de la Consejería de Familia, Juventud, y Política Social de la Comunidad de Madrid, donde en la actualidad gestiona 45 de estos recursos.

De manera que el hecho de que el Presupuesto de la Comunidad de 2019 se prorrogase en 2020, y que en 2021 se volviera a prorrogar, ha tenido como consecuencia que no se hayan actualizado los precios de las plazas cuando los Convenios Colectivos del sector han sufrido un notable incremento. Por otro lado, los precios-plaza dejaron de revalorizarse al IPC por la Ley 2/2015, de 30 de marzo, de desindexación de la economía española, lo que tiene un efecto pernicioso en contratos públicos plurianuales que gestiona nuestra entidad. Otra ley, la Ley del IVA, tiene un efecto perverso que penaliza a las entidades sin ánimo de lucro de carácter social, al declarar exenta la actividad asistencial realizada por las mismas, y eso tiene como consecuencia que el IVA soportado sea un mayor coste para nuestra entidad, lo que constituye un agravio comparativo respecto a las entidades mercantiles que gestionan recursos de atención social.

Lamentablemente, nuestros legisladores a nivel nacional no han transpuesto la Directiva 2014/24/UE, que permite privilegiar la colaboración público-privada en la atención social y sanitaria a las personas más vulnerables, sin conculcar la normativa de libre competencia, ni tampoco lo ha hecho la Asamblea de Madrid, aunque nos consta que en el programa de este Gobierno se incluye el Concierto Social, pero la Ley de Servicios Sociales de la Comunidad de Madrid se hace esperar.

No obstante, ya podemos vislumbrar la luz al final del túnel. Tenemos dos noticias que alivian nuestra carga:

- Al fin tenemos Presupuestos para 2022 en la Comunidad de Madrid, y en lo que concierne a todas las entidades gestoras de la Red del Plan, hay que celebrar que la Consejería de Familia, Juventud, y Política Social de la Comunidad de Madrid ha anunciado una actualización de los precios-plaza de todos los recursos de atención social a personas con problemas de salud mental graves, que será operativa desde el mes de mayo. Esperemos que las alarmantes cifras de inflación que se han publicado a la fecha en que escribimos estas líneas no se coman el terreno recuperado.

- Y, en lo que atañe a Fundación Manantial, la Consejería de Familia, Juventud, y Política Social ha admitido la fórmula que hemos propuesto para que podamos facturar con IVA, remediando así un agravio comparativo histórico, aunque los trámites administrativos dilatarán su efecto en nuestras cuentas, previsiblemente, hasta el cuarto trimestre de 2022.

Una importantísima modificación normativa que atañe a nuestra entidad ha sido la entrada en vigor, el 3 de septiembre de 2021, de la Ley 8/2021, de 2 de junio, por la que se reforma la legislación civil y procesal para el apoyo a las personas con discapacidad en el ejercicio de su capacidad jurídica, que ha acabado con el instituto jurídico de la tutela para instaurar un nuevo paradigma en relación con las personas sobre las que Fundación Manantial ejercía cargos tutelares. Llama la atención los datos de atención de nuestro Servicio de Apoyo a la Capacidad Jurídica que reseña esta Memoria: de las 212 personas bajo curatela, 160 son curatelas representativas. Desde luego, son innegables las incertidumbres que genera la implantación de este modelo que trae causa en la Convención para los Derechos de las Personas con Discapacidad de la ONU, que España ratificó en 2008, pero afortunadamente en Fundación Manantial contamos con un personal experto en esa área que no sólo ha asimilado los cambios con relativa facilidad, sino que está en condiciones de impartir formación a otras instituciones y organismos a los que la reforma les obliga a hacer grandes transformaciones.

Una decisión importante que se ha gestado en 2021, en el seno del Patronato, ha sido el nombramiento de una Directora General, que se ha hecho efectiva con su incorporación en marzo de 2022, y la constitución de una Comisión Ejecutiva como consecuencia de mi propuesta a dicho órgano, de poner en marcha las previsiones de los Estatutos que se acordaron incorporar a dicho texto en 2015 pensando en dar continuidad a la entidad.

Esto conlleva unos cambios estructurales en la gestión de la entidad que conviene clarificar en relación con la función que yo personalmente he venido desempeñando como Presidente hasta la fecha.

Lo que asume la Directora General son todas las funciones ejecutivas, y el papel del Presidente se va a concretar en seguir representando a la entidad en las relaciones institucionales, en dirigir los debates del Patronato, y en seguir el funcionamiento de la entidad desde la Comisión Ejecutiva en los asuntos más sensibles, velando por el cumplimiento de la misión de la entidad, marcando pautas en temas de calado institucional, temas de gran trascendencia económica, determinados objetivos estratégicos, y cualesquiera otros que sus miembros consideren que el Presidente deba conocer como puente con el Patronato.

De manera que tenemos que celebrar el impulso que supone contar con savia nueva para acometer nuevos proyectos, recuperar otros que aún no han visto la luz pese a que aportan una visión de vanguardia e innovación verdaderamente potente, y, cómo no, una nueva mirada, que aporta la Directora General recién incorporada, que sin duda enmendará errores de gestión, y aportará mejoras.

Pero es importante reseñar que Fundación Manantial constituye en el momento presente un referente a nivel mundial en la atención de la salud mental de miles de personas con trastornos mentales graves, y que desde aquí quiero conjurar a todas las personas que formáis parte del equipo humano de este excelente proyecto colectivo para que sigáis colaborando a que la entidad siga siéndolo, y extienda su acción, en beneficio de un mayor número de personas con trastorno mental grave, cuya atención integral constituye nuestra misión.

Un abrazo fuerte

Francisco Sardina Ventosa
Presidente del Patronato
Fundación Manantial

2 ¿Quiénes somos?

Misión

Fundación Manantial es una institución sin ánimo de lucro constituida en 1995 por asociaciones de familiares. Su misión es la atención integral de las personas con problemas de salud mental que se concreta en cuatro áreas de actuación:

- El apoyo de las personas con discapacidad con medidas de apoyo judiciales a través de la curatela encomendada por la autoridad judicial.
- La promoción de su bienestar y la mejora de la calidad de vida mediante la gestión de recursos residenciales, de rehabilitación psicosocial, de rehabilitación laboral y de cualquier otra índole.
- La generación de empleo promoviendo la creación de empresas de economía social (Centro Especial de Empleo "Manantial Integra" y "Manantial Vilamico") que constituyan una alternativa real de acceso al mercado laboral.
- La promoción de programas y actuaciones en el ámbito penal y penitenciario, colaborando en procesos de reincorporación social y atención personalizada al cumplimiento de medidas alternativas al ingreso en prisión.

Además, promueve proyectos de cooperación internacional que faciliten la cohesión social y el derecho humano a la salud.

Fundación Manantial investiga, diseña y pone en marcha iniciativas innovadoras que contribuyan a la transformación social en el campo de la salud mental.

Desde este enfoque de la innovación, desarrolla proyectos de prevención y atención temprana, sensibilización, asistenciales y psicoterapéuticos que facilitan la incorporación y participación real en la sociedad de las personas con problemas de salud mental.

Principios y valores

2.718

personas atendidas

Para Fundación Manantial, la ética significa preocuparse de que, con nuestro trabajo, podamos servir efectivamente a las personas con problemas de salud mental y a sus familias.

Fidelidad a la misión, transparencia y austeridad, no discriminación, gestión de calidad, estabilidad en el empleo e independencia son los valores principales que definen el código ético de la Fundación.



Estructura

El órgano de gobierno de Fundación Manantial lo constituye el Patronato, máximo órgano de administración y representación de la entidad, que marca las directrices de la gestión y los objetivos de la entidad, vela porque sus líneas se adecúen a los fines y aprueba sus presupuestos y cuentas.

Presidente	Francisco Sardina Ventosa	Miembro independiente
Vicepresidenta	Asociación Psiquiatría y Vida	Francisca Foz Meseguer
Secretario no patrono	Gregorio Bercedo Francés	
Vocalía	Asociación Salud y Alternativa de Vida (ASAV)	Olga Real Najarro
	Asociación Salud Mental Madrid Este (ASME)	Rafael Salazar de Andrés
	Asociación Madrileña Amigos y Familiares de Enfermos Mentales con Esquizofrenia (AMAFE)	Ana María Miralles Martín
	Asociación Salud y Ayuda Mutua (ASAM)	Hipólito Sánchez Martínez
	Asociación de familiares para los derechos de las personas con enfermedad mental (AFDEM)	Ana Ortells Cabedo
	Asociación Aragonesa Pro Salud Mental (ASAPME)	Francisco González Montesinos
	Asociación de Familiares y Amigos Enfermos Psíquicos (AFAEP)	Angustias Aragón Torres
	Cristina de la Mora Manjón	Miembro independiente
Faustino García Cacho	Miembro independiente	



661
trabajadores

La plantilla de Fundación Manantial está compuesta por un equipo humano de 661 personas, de las cuales 394 son profesionales del ámbito social, sanitario y jurídico y 267 son profesionales de los Centros Especiales de Empleo Manantial Integra y Manantial Vilamico (el 85,35 % con problemas de salud mental).

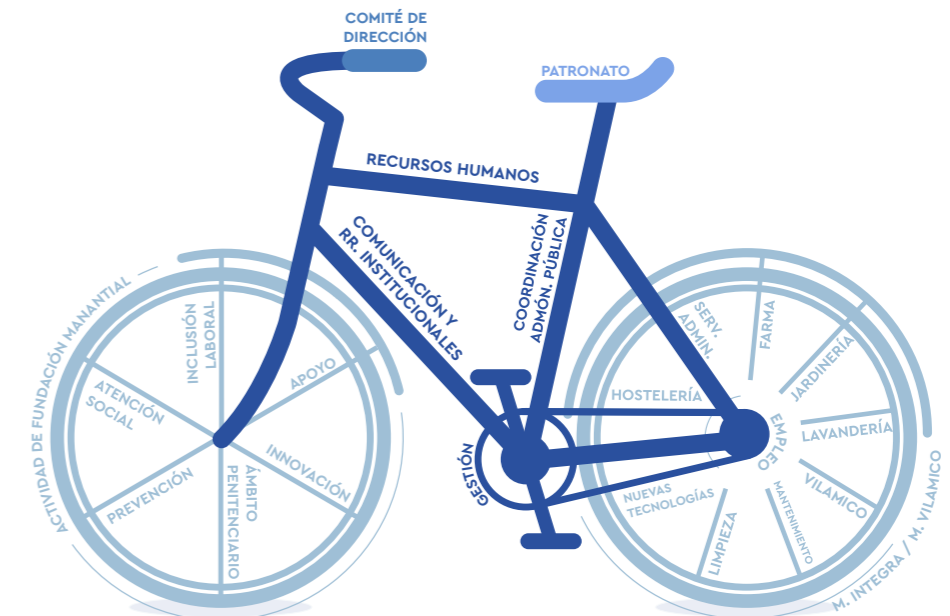

3 Relaciones Institucionales

Convenios y colaboraciones

Consejería de Familia, Juventud y Política Social de la Comunidad de Madrid.

- Contratos públicos para la gestión de centros de la Red de Atención Social a personas con enfermedad mental grave en Acuerdo Marco y Concierto.
- Subvención con cargo al 0,7 del IRPF para los Programas de apoyo para el ejercicio de la capacidad jurídica y Casa Verde.

Ministerio de Sanidad, Consumo y Bienestar Social.

- Subvención para el desarrollo del Servicio de Información y Orientación (SIO).

Ministerio del Interior.

- Colaboración para el efectivo cumplimiento de las penas de trabajo de la comunidad, mediante prestación de actividades de utilidad pública en su ámbito competencial.

Ministerio de Derechos Sociales y Agenda 2030.

- Subvención destinada a la realización de actividades de interés general para atender a fines de interés social para los Servicios de Apoyo a la Capacidad Jurídica y Ámbito Penitenciario.

Administración de los Servicios de Salud del Estado, ASSE Uruguay.

- Acuerdo marco de cooperación técnica para contribuir al cambio de modelo de la atención de la salud mental.

Servicio Madrileño de Salud.

- Convenio para el programa de prevención Casa Verde.

Consejería de Economía, Empleo y Competitividad de la Comunidad de Madrid.

- Subvención de costes salariales para la integración laboral de personas con discapacidad en el Centro Especial de Empleo Manantial Integra.

Consejería de Sanidad de la Comunidad de Madrid.

- Colaboración en el Servicio de Orientación e Información.

Conselleria de Igualdad y Políticas Inclusivas de la Generalitat Valenciana.

- Acuerdos de acción concertada en materia de servicios sociales en el sector de atención a personas con diversidad funcional.
- Desarrollo del programa de Itinerarios integrados para la inserción sociolaboral de personas con diversidad funcional.
- Desarrollo del programa de Prevención e inclusión social de personas con problemas de salud mental.
- Programas y servicios de promoción de la autonomía de las personas con diversidad funcional.
- Ayuda con cargo al tramo autonómico de la asignación tributaria del 0,7 del IRPF para el programa de Itinerarios integrados para la inserción sociolaboral de personas con diversidad funcional.

Conselleria de Sanidad Universal y Salud Pública de la Generalitat Valenciana.

- Subvención destinada a financiar el programa de Prevención del aislamiento y la soledad no deseada de personas con problemas de salud mental.

Ayuntamiento de Vila-real (Castellón).

- Convenio de colaboración para la realización de actividades de intervención psicosocial, educativa y de formación profesional para la promoción de la inclusión laboral y social.

Ayuntamiento de La Vall d'Uixó (Castellón).

- Convenio para el alquiler y equipamiento de una vivienda tutelada.

Ayuntamiento de Madrid.

- Colaboración para el desarrollo del Programa de prevención Casa Verde y proyectos de voluntariado.

Ayuntamiento de Alcorcón, Rivas Vaciamadrid, Arganda, Alcalá de Henares, Torrejón de Ardoz, Parla, Leganés, Fuenlabrada y Madrid.

- Colaboración en proyectos de atención social.

Secretaría General de Instituciones Penitenciarias.

- Convenio de colaboración en materia de salud mental.
- Convenio para el cumplimiento de Trabajos en Beneficio de la Comunidad.

Fundación "la Caixa".

- Programa de inserción laboral Incorpora y Re-incorpora.
- Donación a través del programa "Tú también cuentas".

Janssen.

- Patrocinio de la campaña de difusión del programa "Prevención del aislamiento y la soledad no deseada" en la Comunidad Valenciana.
- Premio Afectivo Efectivo 2021 al proyecto de prevención Casa Verde de Fundación Manantial.

Rovi.

- Fomento de la contratación de personas con problemas de salud mental.

Google.

- Programa Google Grants para organizaciones sin ánimo de lucro.

Fundación Accenture.

- Donación de equipos informáticos a través del programa AyudánDONOS.

Fundación Telefónica.

- Colaboración en el desarrollo de la campaña "La salud mental es cosa de tod@s".

Mapfre.

- Donación de equipación informática.

Fundación Iter.

- Convenio de colaboración en materia de formación.

Centro de Estudios Jurídicos, CEJ.

- Convenio de colaboración en materia de formación.

Federación Salud Mental Madrid.

- Cesión de instalaciones de Fundación Manantial y apoyo económico para el desarrollo de la actividad del movimiento asociativo de la Comunidad de Madrid.

Federación Salud Mental Valencia.

- Convenio para el desarrollo de la Oficina del Defensor de la persona con trastorno mental grave en el ámbito territorial de la Comunidad Valenciana.

Asociaciones de familiares de Salud Mental.

- Convenio para la implementación de programas prioritarios en las asociaciones: Federación Salud Mental Madrid, ASAM, ASME, AFDEM, AMAFE, AFAEMO, AFAEM-5 - AFAEP, ASAV-AFEM, y Psiquiatría y Vida.

Convenios con universidades e investigación

Fundación Manantial mantiene convenios de colaboración para la realización de prácticas, proyectos de investigación y otras acciones conjuntas con universidades de reconocido prestigio.



Unidad de Apoyo a la Investigación de Fundación Manantial, liderada por el médico psiquiatra David Fraguas y profesionales de la Fundación.

Proyectos de investigación:

- “Empleo, bienestar emocional y social”, investigación que estudia la relación recíproca entre el empleo y el estado emocional en personas con y sin diagnóstico, con un análisis cuantitativo y cualitativo de los resultados. La muestra la forman profesionales y usuarios de Fundación Manantial.
 - Publicación de los resultados cuantitativos de la primera fase de la investigación en la revista de la Asociación Española de Neuropsiquiatría (AEN) 2021.
 - Aprobada la publicación en la revista de la FEARP, Federación Española de Asociaciones de Rehabilitación Psicosocial, de los resultados cualitativos de la primera fase de la investigación en el primer trimestre de 2022.
- “Estigma hacia las personas con problemas de salud mental: una evaluación poblacional”, estudia el estigma público hacia la enfermedad mental y las personas que la sufren en una muestra de profesionales de la red sociosanitaria de salud mental y de la población general en España y en países de Hispanoamérica. Investigación en curso.

Otras líneas de investigación en desarrollo:

- “Percepción de la atención recibida en personas con diagnóstico de enfermedad mental”. Centro de Atención Social “Fuenlabrada”. Estudio cualitativo.
- “Plan específico de empleo para jóvenes con problemas de salud mental: una aplicación del modelo IPS”. Centro de Atención Social “Fuenlabrada”.
- “La mirada como herramienta para el cambio”, de María Trinidad Arenas y Yolanda González, de la Residencia “Parla”.
- Programa “Felizmente”, coordinado con la Universidad Complutense de Madrid. Investigador principal: Antonio Perdigón. Investigación finalizada y publicada: A multicomponent positive psychology group intervention for people with severe psychiatric conditions; a randomized clinical trial. *Psychiatric Rehabilitation Journal*. (2021). <https://doi.org/10.1037/prj0000509>
- “Intervención íntegra de 3ª generación para personas con psicosis y trauma”, coordinado con la Universidad Complutense de Madrid. Investigador principal: Antonio Perdigón. Investigación en curso en fase de aplicación del protocolo en la muestra seleccionada de los centros de la CM, además de los de la Fundación.
- Investigación de “Apego y Capital Psicológico”, de Aurea Vega, Centro de Rehabilitación Laboral “Leganés”.

Entidades colaboradoras



4 Logros destacados del 2021

Atención

2.718

personas atendidas

Vivienda Vall d'Uixó

Apertura de una nueva vivienda supervisada en la provincia de Castellón

Apoyo

Capacidad jurídica

Sustitución de la Tutela por un nuevo sistema de apoyo en favor de las personas con discapacidad

212

cargos en atención

Empleo

267

trabajadores en los Centros Especiales de Empleo Manantial Integra y Manantial Vilamico

RicaMente

Consolidación del proyecto de hostelería abierto a la comunidad con excelentes resultados

Comunicación

275

impactos en medios de comunicación

Casa Verde en los medios

Reportajes sobre el programa de prevención en El País, La Sexta Noticias y La 2

Conocimiento

"Salud mental y otras formas de ficción"

con la participación de invitados de reconocido prestigio

XVIII Jornada anual

"Redes en salud mental: entre lo institucional y lo comunitario"



Ignacio Peyró, Eduardo Noriega, Marta Sanz, Laura Ferrero y Manuel Jabois. Ponentes del curso de verano "Salud mental y otras formas de ficción. Relatos para sobrevivir" en la Universidad Menéndez Pelayo (Santander).



"Una casa para ser madre en libertad". Reportaje de El País en el programa Casa Verde.

5 Áreas de actividad

5.1 Atención social

Objetivos y filosofía de atención

Algunos objetivos de trabajo en los recursos de rehabilitación de Fundación Manantial pasan por pensar, reflexionar y contribuir a desarrollar colectivamente dispositivos para trabajar en salud mental que vayan más allá de la dimensión clínica, construyendo vínculos entre la red de servicios, las familias, los grupos y entornos de los usuarios, y trabajando en el proceso de rehabilitación desde una simetría pluriparticipativa y desde contextos que pongan el acento en lo significativo de las experiencias. Las intervenciones que se realicen deben tener como referentes la participación y actividades comunitarias en salud.

Queremos pasar del modelo de autonomía personal a un modelo de interdependencia, menos individualista y más centrado en la idea de saber compartir (como los modelos de apoyo mutuo). Queremos incidir en la importancia de los vínculos y el problema de salud mental entendido como la alteración del rol, del lugar de la persona en la familia y en la comunidad.

Durante el año 2021 se ha dado continuidad al trabajo técnico en los centros, tanto en la formación de los profesionales como en el estudio, debate y reflexión sobre la forma de intervenir para provocar los cambios deseados en las personas atendidas. Más de 100 profesionales han participado en diez grupos destinados a fomentar el diálogo, la reflexión y el estudio, además de la programación de la formación interna y externa. Se ha centrado gran parte del interés técnico en el desarrollo de intervenciones grupales (grupos psicoterapéuticos, grupos operativos, grupos multifamiliares, grupos de ayuda mutua).



Datos de atención social

• Comunidad de Madrid

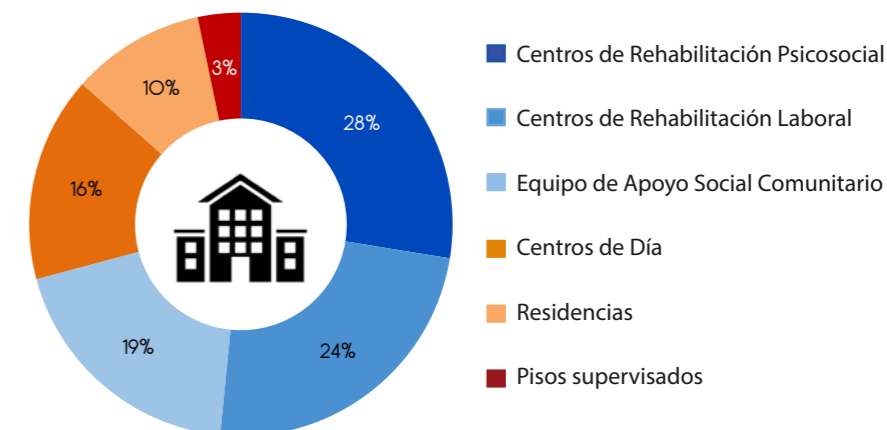

De las 1.814 personas atendidas, un 22,38 % corresponde a población inmigrante.



Proyecto "Cuentos y cuentas", una actividad de sensibilización en salud mental con alumnos de infantil de los colegios de Rivas que desarrollan los Pisos Supervisados "Rivas-Arganda".

• Comunidad Valenciana



Fundación Manantial desarrolla desde 2017 programas orientados a la mejora de la calidad de vida, la inclusión sociolaboral y la participación en la comunidad de personas con problemas de salud mental.

Cuenta con un total de siete recursos en la Comunidad Valenciana: la Residencia "Santa Ana", el Centro de Rehabilitación e Integración Social CRIS "Ciutat de Vila-Real" y la vivienda supervisada "Santa Ana" en Vila-real, Castellón; el CRIS y el Centro de Día "La Ribera" en Carcaixent, Valencia, la vivienda supervisada "Cervantes" en Castellón y la vivienda supervisada "La Vall d'Uixó".

Además, se ha dado continuidad al Programa de promoción de la autonomía personal de adultos protegidos de la Generalitat Valenciana y el Programa de Inclusión Social.

5.2 Apoyo a la capacidad jurídica

Apoyo

El servicio de apoyo a la capacidad jurídica defiende los intereses de las personas con trastorno mental que precisen una medida judicial de apoyo atendiendo a su voluntad, deseos y preferencias.

Para que Fundación Manantial pueda ejercer una medida de apoyo es necesario que un órgano judicial designe a la Fundación como curador, en un procedimiento de medidas judiciales de apoyo.

Todas las medidas son ejercidas en conformidad con la resolución judicial y con los principios y derechos recogidos en el Código Civil.

Datos de atención

Se han ejercido 212 cargos de curatela: 52 asistenciales, 160 representativas, una defensa judicial y una curatela provisional.

212 cargos en atención

Servicio de Información y Orientación

Orientado a cubrir las necesidades de información de familiares y personas con problemas de salud mental en relación a su situación jurídica y social.

201 consultas atendidas



Perfil de las personas atendidas

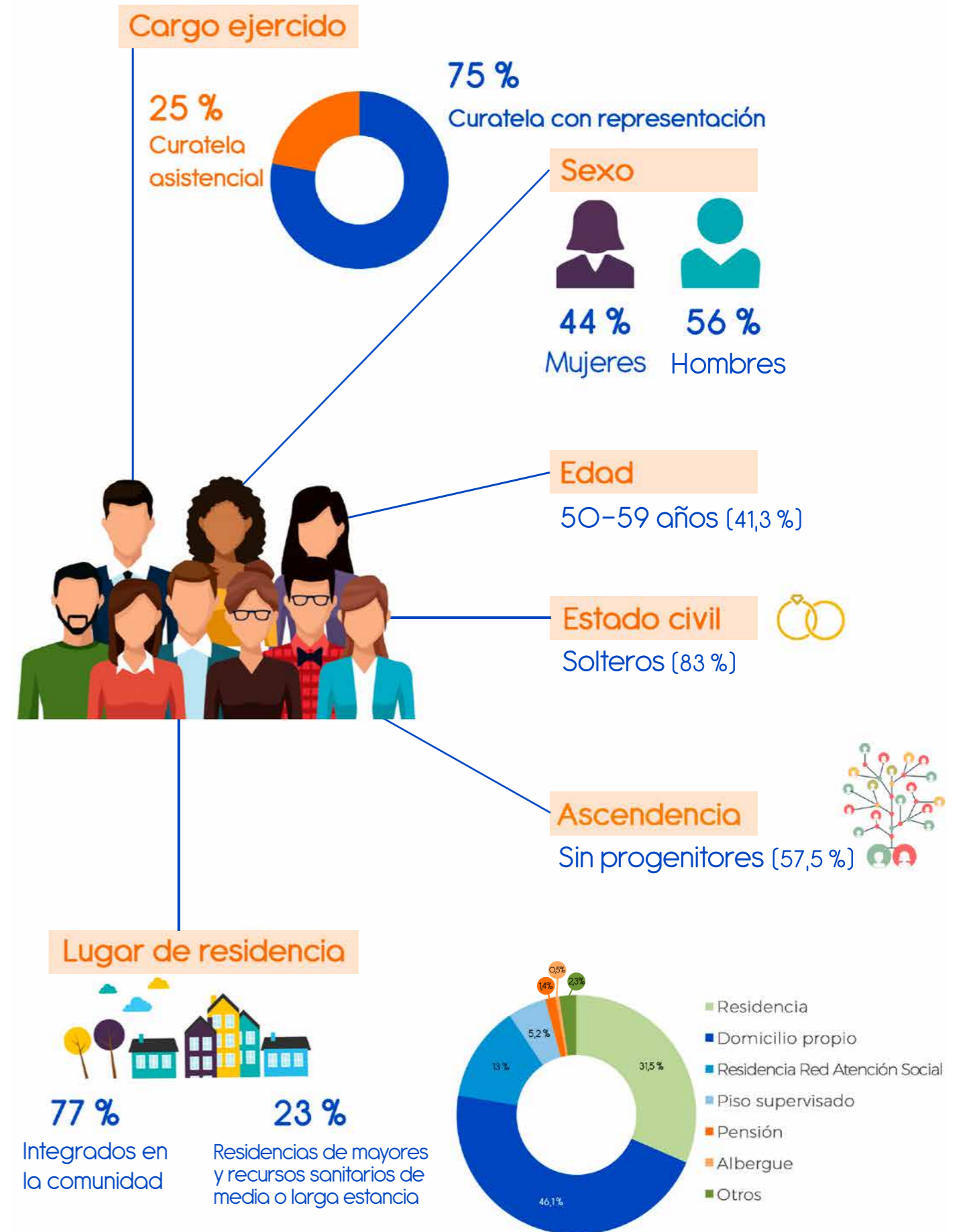

5.3 Ámbito penitenciario

Servicio de Ámbito Penitenciario

El Servicio de Ámbito Penitenciario tiene como misión evitar que las personas con problemas de salud mental ingresen en prisión promocionando tanto medidas alternativas, como colaboración en la atención de aquellas que están privadas de libertad, mediante programas que permitan su vinculación con los servicios socio sanitarios, con la finalidad de lograr su reinserción en la comunidad.

Con esta finalidad, Servicio de Ámbito Penitenciario ofrece cinco prestaciones:

1. Acompañamiento social y mediación comunitaria

Ofrece atención dentro de los centros penitenciarios y acompañamiento fuera de los mismos durante el disfrute de permisos y salidas terapéuticas, facilitando el acceso y la vinculación a recursos comunitarios con el fin de garantizar los soportes necesarios y adecuados para la reincorporación social.

41 personas atendidas

2. Programa Reincorpora Salud Mental

A partir del convenio suscrito con la Fundación "La Caixa" y dentro del Programa Incorpora, el Programa Reincorpora salud mental desarrolla una intervención integral a personas con problemas de salud mental que cumplen condena en algún centro penitenciario, a través de "itinerarios personalizados de integración sociolaboral" que contribuyen a la mejora de las competencias personales y profesionales, facilitan el desarrollo de valores y allanan el camino hacia la integración laboral.

A lo largo de 2021, 14 personas se han beneficiado del programa, de las cuales seis han logrado su inserción laboral, una de ellas dentro del mercado ordinario.

14 personas en el programa

6 inserciones laborales

3. Servicio de información y orientación

Destinado al asesoramiento gratuito de carácter social y jurídico sobre cuestiones relacionadas con el ámbito judicial y penitenciario, para buscar alternativas a las penas privativas de libertad o apoyos adecuados para el cumplimiento de cualquier tipo de pena.

El servicio se presta a través de atención telefónica, entrevistas programadas o en los centros penitenciarios y puede servir como puerta de entrada al Servicio de Ámbito Penitenciario para recibir su atención a través de cualquiera de sus prestaciones.

7 personas atendidas

4. Alojamiento Transitorio "Vivienda Puente I"

19 residentes en la Vivienda

5 personas viven ahora en su propio domicilio

Facilita una alternativa residencial temporal a todas aquellas personas con problemas de salud mental y cargas judiciales y/o penitenciarias y que no disponen de alojamiento o necesitan un lugar de residencia estable y adecuado para obtener la autorización de salidas y/o permisos penitenciarios.

Durante el año 2021, 21 personas han obtenido el aval de la Vivienda Puente para realizar permisos o salidas, de las cuales 19 han hecho efectiva la ocupación de una plaza, iniciando así el proceso de acercamiento progresivo a la comunidad hacia su reinserción social. De esas 19 personas que han residido en la Vivienda, 5 han logrado el tránsito a su propio domicilio.



"El hogar es mucho más que cuatro paredes y un techo. Es un lugar donde vivir en paz, con seguridad y dignidad. A pesar de que cada vez se la trata más como una mercancía, la vivienda es un derecho humano fundamental" (Leilani Farha, ONU).

5. Trabajos en beneficio de la comunidad

En virtud de convenio suscrito con la Secretaría General de Instituciones Penitenciarias y como una medida alternativa al ingreso en prisión, dos personas con problemas de salud mental han cumplido este tipo de pena realizando actividades de utilidad pública y con carácter reeducativo en los diferentes recursos y departamentos de Fundación Manantial.

Datos de atención

84 personas atendidas

Durante 2021, se ha atendido a 84 personas y se han realizado 85 acompañamientos.

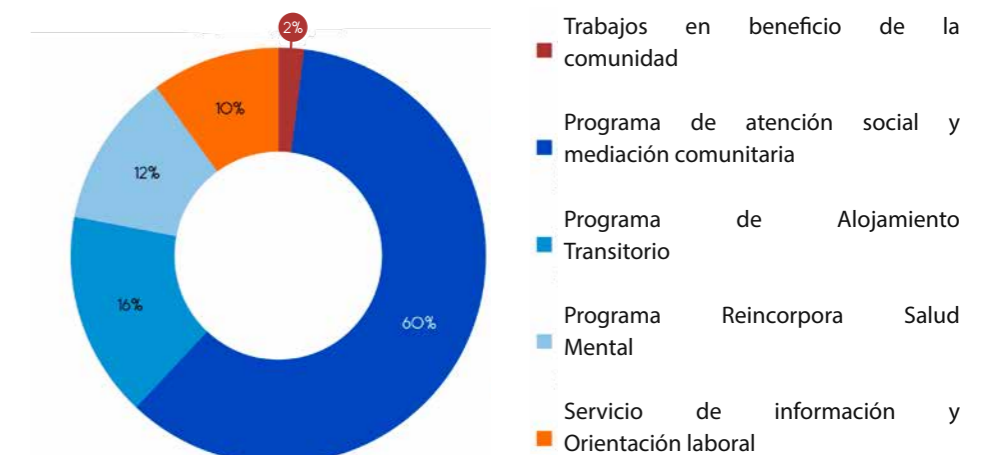

5.4 Empleo

Servicio integral de empleo

Consolidación de un servicio integral de empleo con el objetivo de mejorar las oportunidades en el mercado de trabajo y la inclusión laboral.

Diseño de itinerarios ajustados a las necesidades de los candidatos y candidatas, y acciones para mejorar su capacitación personal, emocional y profesional. Establecimiento de contacto con el tejido empresarial y realización de acciones de información, sensibilización e intermediación laboral.

Manantial Integra

El objetivo principal es la inclusión laboral de personas con dificultades de acceso y mantenimiento del empleo en el mercado ordinario a través de proyectos empresariales en fórmula de Centro Especial de Empleo (CEE).

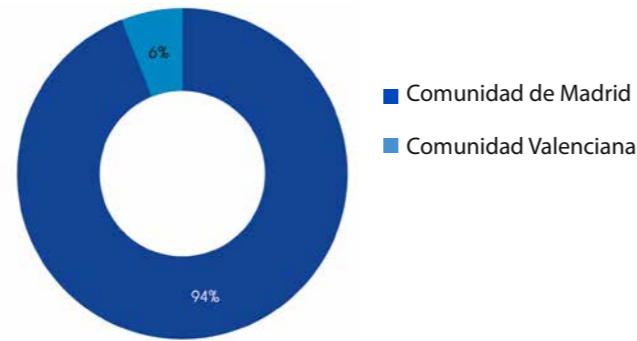

Manantial Integra Farma



Laboratorio para el acondicionamiento secundario de productos farmacéuticos y almacén autorizado por la Agencia Española del Medicamento. Se ha consolidado como uno de los laboratorios de referencia en este tipo de operativas manuales, en las que incluye la posibilidad de realizar serialización y agregación de medicamentos para diferentes mercados.

Cuenta con un área de producción de 660m² con 11 líneas de acondicionamiento, un almacén de 600m², y salas de formación con el máximo estándar de calidad.



Manantial Integra Hostelería



Ricamente

Elaboración de comidas en línea fría en la cocina central con un moderno sistema de abatimiento y regeneración y transportadas posteriormente en vehículos isotérmicos. Menús diseñados por un dietista que atiende a las necesidades de cada cliente y elaboración de caterings externos.

Manantial Integra gestiona la terraza-bar RicaMente, situada en el barrio madrileño de Hortaleza, con un equipo de 12 camareros y camareras, y un responsable especializados en el sector de la hostelería. RicaMente es un proyecto inclusivo plenamente integrado en la comunidad.



Otros servicios



Limpieza y
lavandería



Servicios
administrativos



Servicio de
mantenimiento



Jardinería



Nuevas
tecnologías

Manantial Vilamico



Centro Especial de Empleo puesto en marcha en 2020 dedicado a la producción de champiñón en Vila-real (Castellón). Genera empleo para 20 profesionales, de los cuales 13 son, a su vez, socios y socias del proyecto.

Cuenta con un espacio de 2.500 metros cuadrados y cinco salas de producción equipadas con los sistemas más avanzados.

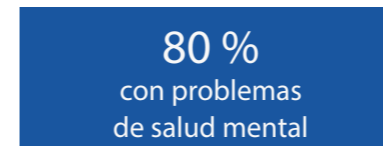
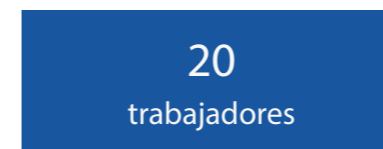

Servicio de Ajuste Personal y Social

Formado por un equipo interdisciplinar que facilita los apoyos necesarios a los trabajadores de Manantial Integra, consiguiendo un nivel óptimo de estabilidad, eficacia y eficiencia en el empleo.

Dispositivos de la Consejería de Familia, Juventud y Política Social de la Comunidad de Madrid dirigidos a personas con motivación hacia el empleo. Se desarrollan programas de rehabilitación con el objetivo de adquirir o recuperar los hábitos y capacidades que permiten la inclusión laboral. Apoyan el acceso y mantenimiento de las personas en los puestos de trabajo.

222 personas con actividad laboral



Programa Itinerarios integrados para la inserción sociolaboral

Programa cofinanciado por la Unión Europea a través del Programa Operativo del Fondo Social Europeo de la Comunidad Valenciana 2014-2020 a través de la Consellería de Igualdad y Políticas Inclusivas. El programa busca mejorar la empleabilidad mediante acciones de capacitación técnico-profesional, adquisición de habilidades socio-profesionales e incorporación a un empleo, a través del Centro Especial de Empleo Manantial Integra y Manantial Vilamico.

28 personas atendidas

60,7 % con actividad laboral

Programa Incorpora

A través del programa Incorpora, Fundación Manantial y Fundación "la Caixa" trabajan conjuntamente la inclusión en el sector ordinario de empleo.

51 inserciones laborales

21 empresas contratantes

Certificado de calidad

Manantial Integra fue la primera entidad de la Comunidad de Madrid en obtener el certificado de conformidad con la Especificación Ética y Profesionalizada para los Centros Especiales de Empleo en el año 2012. Actualmente cuenta también con la certificación de la Norma de Gestión de la Calidad UNE-EN ISO 9001:2015, concedida por AENOR. Estos certificados acreditan que Manantial Integra cumple requisitos de calidad en todos los servicios prestados y evidencia el compromiso con la mejora continua.



6 Sensibilización

Acciones de sensibilización

Promoción de la salud mental a través de las siguientes acciones:

- Campaña "La salud mental es cosa de tod@s" organizada junto al Programa de Voluntariado de Telefónica con motivo del Día Mundial de la Salud Mental.
- Desarrollo de acciones de voluntariado corporativo para la sensibilización del tejido empresarial.
- Difusión en medios de comunicación, web, redes sociales y newsletters.
- Implementación de acciones de sensibilización en contextos educativos.
- Colaboración con otras entidades sociales en proyectos solidarios.
- Primer premio para Casa Verde en los Premios Afectivo Efectivo, una iniciativa de Janssen con la colaboración de Cátedras en Red.

Organización de Jornadas y Seminarios

- Curso "Salud mental y otras formas de ficción. Relatos para sobrevivir". 12 - 16 de julio. Universidad Menéndez Pelayo. Santander.
- I Jornada "Empleo y Salud Mental". 20 de octubre. Centro de Investigación Príncipe Felipe (CIPF), Valencia.
- Jornada anual "Redes en salud mental: entre lo institucional y lo comunitario". 4 de noviembre. CaixaForum, Madrid.



Ángela Amela, Jesús Casaña, Sonia Carralón, Sara Toledano, María Paulo y Fátima Delmás en la mesa 'Experiencias de inclusión laboral' de la Jornada "Empleo y Salud Mental" celebrada en el Centro de Investigación Príncipe Felipe (CIPF) de Valencia.

7 Comunicación

Medios de comunicación

275
impactos en medios de comunicación

El contexto de pandemia mundial que seguimos afrontando desde 2020, ha provocado que en 2021 no se hayan podido celebrar eventos ya clásicos de la Fundación como la Carrera por la Salud Mental. Sin embargo, pudieron retomarse acciones que no se celebraron en 2020, como la Jornada anual de Fundación Manantial, o volver al formato presencial (manteniendo la opción online) en el caso del curso de verano en la UIMP, lo que ha aumentado el número de impactos totales respecto al año anterior.

A lo largo del año, Fundación Manantial ha emitido cuatro notas de prensa y ha obtenido 275 impactos en medios de comunicación. Algunos de los medios de comunicación más relevantes que han recogido las actividades de Fundación Manantial son:



Telediario TVE Cantabria, El Diario Montañés, eldiario.es y Hora 25 Reportajes sobre el curso de verano «Salud mental y otras formas de ficción. Relatos para sobrevivir» celebrado en la Universidad Menéndez Pelayo de Santander, con ponentes de renombre como Isabel Coixet, Eduardo Noriega o Manuel Jabois.



El País, La Sexta Noticias y De seda y hierro (La 2) Reportajes sobre el proyecto Casa Verde, el derecho de las mujeres con problemas de salud mental a ejercer la maternidad con los apoyos profesionales necesarios y la importancia de generar vínculos entre las madres, padres y sus niños/as en los primeros años de vida.



A vivir Castellón (Cadena Ser) Entrevista a Helena de Carlos, directora de Comunicación y Relaciones Institucionales de Fundación Manantial, sobre Manantial Vilamico, el proyecto de empleo de producción de champiñón ubicado en Vila-real (Castellón).



Europa Press Artículo sobre la Jornada anual "Redes en salud mental: entre lo institucional y lo comunitario", celebrada en CaixaForum Madrid.



El Periódico Mediterráneo Artículo sobre la apertura de la nueva Vivienda supervisada en La Vall d'Uixó, un recurso residencial comunitario, abierto, supervisado y flexible para personas con problemas de salud mental de la provincia de Castellón.



Reportaje del programa «De seda y hierro» (La 2) en Casa Verde.



Encuentro con la prensa de Ignacio Peyró, Laura Ferrero, Manuel Jabois, Marta Sanz y Eduardo Noriega en el curso de verano «Salud mental y otras formas de ficción» en la UIMP.

Impactos en los medios

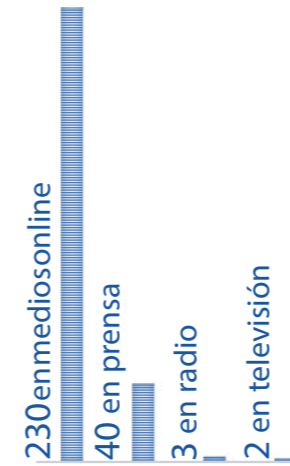

Por temáticas, durante 2021 los impactos del curso de verano «Salud mental y otras formas de ficción. Relatos para sobrevivir» (103), han sido los más numerosos, seguidos de los relacionados con el Centro Especial de Empleo Manantial Vilamico (28) y la Jornada "Empleo y Salud Mental" (18).



Mesa de diálogo "Sobre redes institucionales de atención a la salud mental" durante la Jornada anual "Redes en salud mental: entre lo institucional y lo comunitario". 4 de noviembre. CaixaForum, Madrid.

Web y redes sociales

En todos los perfiles sociales de Fundación Manantial se ha producido un crecimiento significativo del número de seguidores, especialmente en el caso de LinkedIn, red que ha sumado casi 1.000 seguidores nuevos en un año.

Por su parte, la web de Fundación Manantial recoge desde finales de 2021 todos los rostros conocidos que, desde distintos ámbitos de la cultura, han apoyado la difusión de las iniciativas y han contribuido a aumentar la visibilidad de la salud mental, bajo el lema "la salud mental es cosa de todos y todas". Entre los embajadores, se encuentran personajes públicos como Bárbara Lennie, Jon Sistiaga, Eduardo Noriega, Miguel Ángel Muñoz o Isabel Coixet.



8 Formación y desarrollo profesional

Plan de formación

Para Fundación Manantial la formación de sus profesionales es un valor indiscutible. Por ello, cada año realiza un importante esfuerzo económico y de organización destinado a tal fin. La mejora en la atención de las personas que sufren depende en gran medida de la actitud y capacitación de los profesionales que los atienden. Por esta razón, Fundación Manantial programa anualmente un Plan de Formación interna, elaborado mediante estrategias participativas y tras la detección y análisis de las necesidades de los profesionales. Además de ayudar a difundir, seleccionar y financiar cursos de formación externa que puedan ser de interés técnico.

Uno de los mayores logros de este área en 2021 ha sido poder mantener los cursos de formación en formato online para facilitar el acceso a la formación de nuestros profesionales, mejorando su desarrollo y capacitación pese a las restricciones de la situación sanitaria.



Formación interna

El Plan se ha desarrollado de forma positiva, con más de 133 actividades de formación, 26 de las cuales no estaban programadas y se organizaron posteriormente para atender a diferentes demandas y necesidades. Solo cuatro actividades han sido canceladas por motivos ajenos a la organización.

En 2021 se han gestionado casi 3.651 solicitudes de formación y 410 profesionales han realizado formación interna. La valoración global de los cursos es de 8,38.

En total se impartieron 1053 horas de formación interna, de las cuales 352 corresponden a cursos de formación continua, 53 a formación básica, 6 horas de conferencias y 642 horas de supervisión de casos.

Hemos contado con 79 docentes, de los cuales 23 han sido profesionales de Fundación Manantial, dado que facilitamos el desarrollo profesional de nuestro equipo humano.



Acciones formativas

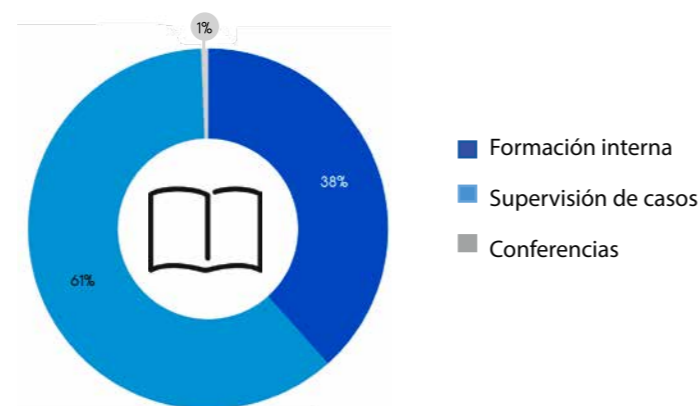

26



Parte del equipo de docentes del Plan de Formación de Fundación Manantial 2021.

Formación externa

Concesión de ayudas económicas a la formación externa para facilitar el acceso a cursos que puedan ayudar a los profesionales en su desarrollo. En concreto, 119 trabajadores solicitaron 208 ayudas durante el año 2021.

En el marco de la cooperación internacional, más de 500 profesionales de salud mental de Perú, Uruguay y República Dominicana han asistido a cinco cursos del Plan de formación de Fundación Manantial relacionados con la salud mental comunitaria. Además, han tenido acceso al Centro de Documentación, una plataforma web de acceso libre desde la web de Manantial en la que disponen de material técnico y documentación sobre legislación y normativa de América Latina y El Caribe.

Colaboración con el movimiento asociativo

Fundación Manantial mantiene acuerdos de colaboración con asociaciones y federaciones de la salud mental con el objetivo de facilitar el acceso a la formación de sus profesionales. Con este motivo se reservan seis plazas en los cursos de formación interna. Durante el 2021, 19 personas de entidades colaboradoras han participado en 16 cursos de nuestro Plan interno de formación.



9 Ocio y voluntariado

Apoyo a la inclusión social

El programa de voluntariado cuenta con una amplia base social que refuerza la promoción de actividades de ocio, acompañamientos, apoyo a talleres y acciones generales necesarias en centros y servicios. En este año 2021, han colaborado con la entidad 107 personas.

107 voluntarios



Desarrollo comunitario y ocio inclusivo

Desarrollo de un programa de viajes y actividades de ocio que favorecen el respiro familiar, el ocio inclusivo así como la promoción de actividades saludables de calidad en periodos vacacionales y festivos. Entre ellas, 14 viajes y 9 actividades deportivas, lúdicas y medioambientales.

215 beneficiarios de ocio

Voluntariado corporativo

Las empresas con sensibilidad social pueden realizar programas de voluntariado corporativo en salud mental y aliarse con Fundación Manantial para armar campañas tales como "La Salud mental es cosa de tod@s" teniendo la sensibilización y la promoción del deporte como ejes principales. Durante 2021 se han realizado colaboraciones con cuatro empresas: Fundación la Caixa, Telefónica, Sage y Quirón Salud.

44 voluntarios de empresas

530 participantes en acciones de salud mental

Trabajo en red

Fundación Manantial pertenece a la Plataforma de entidades de Voluntariado de la Comunidad de Madrid (FEVOCAM) y lidera la vocalía "Relaciones con la empresa y el voluntariado corporativo".

Trabaja en coordinación con la "Red de Puntos de Información de Voluntariado de la Comunidad de Madrid" y asiste a jornadas y convocatorias del Ayuntamiento de Madrid en materia de Voluntariado.



Excursión al Río Eresma dentro del Programa de ocio inclusivo.



Equipo de voluntariado de la Jornada "Empleo y Salud Mental" en Valencia.

10 Prevención

Casa Verde

Casa Verde es un programa de apoyo, prevención y seguimiento para hijos de personas con problemas de salud mental. Está concebido como un estudio piloto evaluado por la Universidad de Comillas, y que desarrolla su actividad en coordinación con los Centros de Atención a la Infancia, Centros de Atención a la Familia, Servicios Sociales y Centros de Salud Mental en los distritos de Villa de Vallecas y Puente de Vallecas. Los principales beneficiarios han sido madres y niño/as, de un total de 122 personas atendidas.



El consejero de Políticas Sociales, Familias, Igualdad y Natalidad de la Comunidad de Madrid, Javier Luengo, durante su visita a Casa Verde.

• La Libre Verde



En Casa Verde se ha diseñado y puesto en marcha el proyecto "La Libre Verde", orientado a facilitar las actividades familiares en torno a la lectura de cuentos infantiles.

El proyecto ha supuesto la construcción de una biblioteca infantil para las familias usuarias de Casa Verde y para las familias del barrio. Actualmente, cuenta con más de 500 libros frutos de donaciones y de la compra de álbumes infantiles ilustrados.

En 2021 se han realizado tres sesiones de cuentacuentos con asistencia de familias de Casa Verde y del barrio del Ensanche de Vallecas, donde está instalado el recurso; se ha realizado una sesión al aire libre con payasos y juegos infantiles para dar a conocer Casa Verde y La Libre Verde. Además, se ha establecido contacto e iniciado colaboración con la Fundación Germán Sánchez Rupérez para el desarrollo de actividades relacionadas con la lectura.

11 Líneas estratégicas para el 2022

Principales líneas de actuación

- 1. Generación de empleo y emprendimiento social.**
 - Consolidación y desarrollo de las principales actividades económicas de Manantial Integra, para la creación de mayores oportunidades de empleo estable que faciliten la recuperación de las personas con trastorno mental, así como el tránsito al mercado ordinario en función de las posibilidades de cada persona.
 - Puesta en marcha de proyectos sostenibles de emprendimiento social y formación para el empleo.
- 2. Atención a las personas con trastorno mental en situaciones más desfavorables: personas con capacidad de obrar modificada y del ámbito penitenciario.**
 - Expansión de las buenas prácticas en materia de apoyo judicial a otras comunidades autónomas y consolidación del Servicio de Ámbito Penitenciario.
- 3. Desarrollo del modelo comunitario de atención a personas con trastorno mental en la Comunidad de Madrid en coordinación con la Consejería de Familia, Juventud y Política Social, la Dirección General de la Familia y el Menor, el AMTA, las Consejerías de Sanidad, Justicia y Educación para la revisión del modelo asistencial, con especial atención en la prevención, la intervención temprana, la investigación y el análisis comparativo con nuevos modelos, así como en la Comunidad Valenciana, en coordinación con la Generalitat Valenciana y la Conselleria de Igualdad y Políticas Inclusivas.**
- 4. Desarrollo de las Relaciones Institucionales con otras Comunidades Autónomas para poner en marcha proyectos en esos territorios.**
- 5. Consolidación del Área de Investigación de Fundación Manantial en las líneas de Empleo, Prevención y Atención temprana, y publicación de resultados de proyectos emblemáticos de la entidad.**
- 6. Internacionalización y Cooperación.**
 - Mantenimiento de un paradigma basado en modelos internacionales de países más avanzados en la rehabilitación psicosocial y en la recuperación, y potenciación de proyectos de cooperación internacional con países con modelos de atención menos desarrollados en aras de la solidaridad.
 - Apoyo a la Asociación Mundial de Rehabilitación Psicosocial (WAPR).
- 7. Difusión de actividades en medios de comunicación y potenciación de las Relaciones Institucionales.**
 - Potenciación de la difusión de las actividades de Fundación Manantial en los medios de comunicación y desarrollo de las relaciones institucionales con administraciones públicas, grandes empresas y entidades de reconocido prestigio.
- 8. Potenciación del movimiento asociativo.**
 - Apoyo a la revitalización de las asociaciones de la Comunidad de Madrid y la Comunidad Valenciana.
- 9. Establecimiento de relaciones con las Administraciones Públicas que permitan el desarrollo de los proyectos de la entidad y la obtención de financiación para los mismos.**

12 Información económica

Presupuesto global
24 millones de euros

El presupuesto global del Grupo Fundación Manantial es de 24 millones de euros.

La principal fuente de financiación proviene de los contratos con la Consejería de Familia, Juventud y Política Social de la Comunidad de Madrid, y de los acuerdos de Acción Concertada con la Consellería de Igualdad y Políticas Inclusivas de la Comunidad Valenciana.

Fuentes de financiación

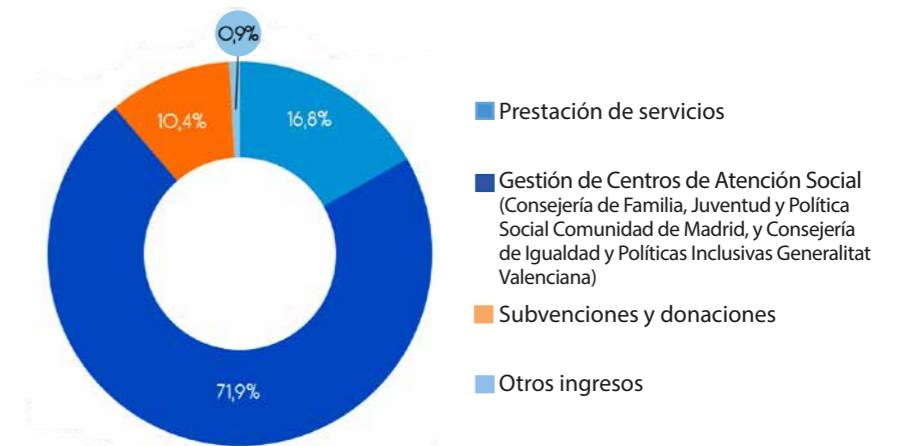

Distribución funcional del gasto de Fundación Manantial

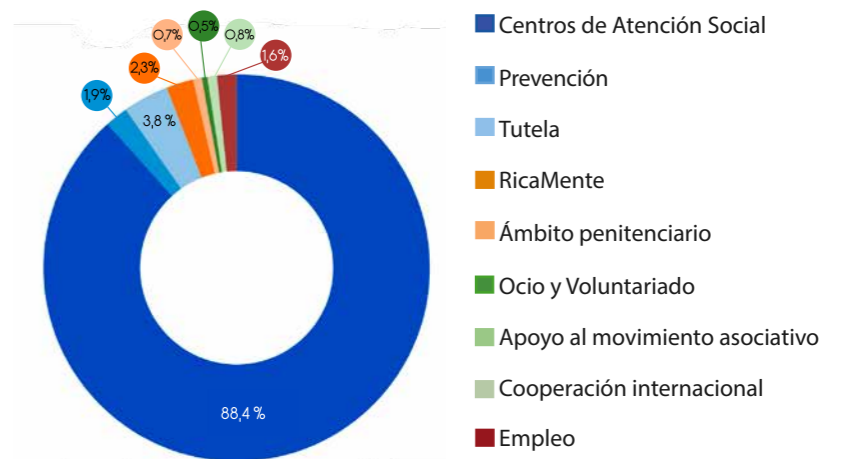

Distribución funcional del gasto de Manantial Integra y Manantial Vilamico

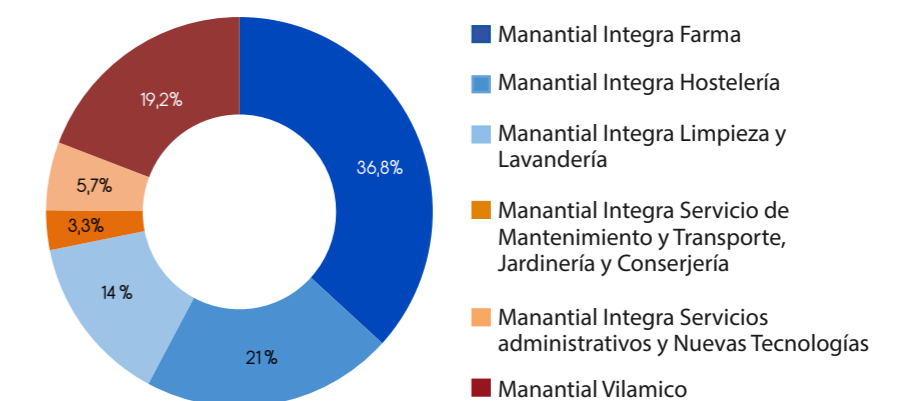

Nº 456SND MANANTIAL del Registro Nacional de Fundaciones NIF G-81237257.
Declarada de carácter benéfico asistencial por OM de 03.08.95 BOE 14.09.95.
Inscrita en el Registro de Entidades de Acción Social y Servicios Sociales de la CM con el Número Registral E1432.4.

Diseño: Comunicación Fundación Manantial
Imágenes: Fundación Manantial e Imagen en Acción



FUNDACIÓN
MANANTIAL

Comunidad de Madrid
C/ Poeta Esteban de Villegas, 12
28014 Madrid
Tel. +34 913 71 72 12

Comunitat Valenciana
C/ Pare Lluís María Llop, 2
12540 Vila-real (Castellón)
Tel. +34 964 53 71 38



www.fundacionmanantial.org