



MEMORIA 2020





MEMORIA 2020

Calle Poeta Esteban de Villegas, 12, 28014 Madrid
T +34 91 371 72 12

Calle Pare Lluís María Llop, 2. 12540 Vila-real, Castellón
T +34 964 53 71 38

manantial@fundacionmanantial.org
www.fundacionmanantial.org

Nº 456SND MANANTIAL del Registro Nacional de Fundaciones NIF G-81237257.
Declarada de carácter benéfico asistencial por OM de 03.08.95 BOE 14.09.95.
Inscrita en el Registro de Entidades de Acción Social y Servicios Sociales de la CM con el Número Registral E1432.4.

Diseño: Comunicación Fundación Manantial
Imágenes: Fundación Manantial e Imagen en Acción

Índice de contenidos

1.	Carta del presidente	6
2.	¿Quiénes somos?	8
3.	Relaciones Institucionales	10
4.	Logros destacados	14
5.	Áreas de actividad	16
6.	Sensibilización	25
7.	Comunicación	26
8.	Formación	28
9.	Ocio y voluntariado	30
10.	Desarrollo de Proyectos y Cooperación	31
11.	Líneas estratégicas	33
12.	Información económica	34

1 Carta del Presidente



Al escribir la carta del año pasado, la pandemia COVID-19, que estaba en plena ebullición, me hacía predecir que 2020 sería un año perdido para Fundación Manantial en el cumplimiento de sus objetivos estratégicos para hacer realidad los proyectos que nuestro equipo humano genera con tanto entusiasmo y que nos llenan de estímulo a quienes formamos parte del Comité de Dirección y del Patronato, y me daba por contento, si al finalizar el año lográbamos ganar la batalla al virus y recobrar esa “nueva normalidad” que predicaba el Gobierno.

No podía imaginar que un año después no hubiera concluido esta pesadilla, y que aún falte un largo camino por recorrer. Aunque siempre hay que ver la adversidad de modo positivo y podemos celebrar que al menos hayamos pasado lo peor, que no haya habido que lamentar fallecimientos por esta causa a día de hoy en la entidad, y que se haya avanzado enormemente en los procesos de vacunación de usuarios y profesionales, gracias a un comportamiento ejemplar de todo el equipo profesional de la Fundación, y quizás comencemos a ver la luz al final del túnel en el segundo semestre de 2021.

Sin embargo, no puedo ocultar mi pesar porque nuestras inquietudes en lo concerniente a la atención de las personas con problemas graves de salud mental, objetivamente, hayan pasado a un plano secundario desde la perspectiva de los poderes públicos, del tejido empresarial, y de la sociedad en general, plenamente focalizados en combatir la pandemia.

El año 2020 ha sido un mal año, hay que reconocerlo: ni siembra, ni cosecha. La pandemia, y sus consecuencias políticas y económicas, se han llevado por delante muchos proyectos y han diezmando otros que parecían consolidados.

De manera que, cuando parece que la tempestad amaina, es el momento de cuantificar los daños y desperfectos, y tengo que lamentar que, por primera vez en su historia, Fundación Manantial cierra el balance consolidado del ejercicio 2020 con pérdidas.

Y no es su cuantía económica lo que más me importa, sino la impotencia de no haber sido capaces de hacerlo mejor, y el coste emocional que comportan sus consecuencias para las personas que resultan perjudicadas.

El episodio más sangrante ha sido que hayamos cerrado el año 2020 haciendo un ERTE en Manantial Integra Farma, que ha afectado a 47 personas. En efecto, en 2020 se produce una importante caída en los pedidos de la industria farmacéutica, un sector empresarial que ha sido protagonista durante la dura crisis sanitaria, y que desde un primer momento puso el foco en combatirla y en la investigación de las vacunas, y en la infinidad de alianzas de un complejo entramado que no hace falta explicar, porque basta con leer las noticias en los medios de comunicación. En tales circunstancias, pese a que veíamos venir la debacle, nuestra acción comercial se vio reducida, por fuerza mayor, a algunas videoconferencias y comunicaciones escritas, sin suficiente impacto como para revertir la tendencia.

Un logro que sí que tenemos que apuntarnos, a pesar de las barreras que hubo que sortear, fue la puesta en marcha en agosto de 2020 de una empresa de economía social, Manantial Vilamico, SLL (en cuyo capital participan las personas que son socios trabajadores con el 51,2% de las participaciones sociales, por primera vez en nuestro modelo de Empleo). Sin embargo, como era previsible, Manantial Vilamico, SLL, también cerró en números rojos su primer ejercicio, incrementando así el resultado negativo de ese Balance Consolidado

que no ha podido ser compensado en su totalidad por el resultado de las actividades propias de Fundación Manantial, pese a que el cierre fue mejor de lo esperado en una coyuntura tan adversa.

Las vacas flacas no sólo se traducen en el cierre de ese Balance Consolidado, sino que también se comieron una parte de los recursos de atención social que hasta el presente había gestionado Fundación Manantial, y tenemos que lamentar, al escribir estas líneas, que el Centro de Rehabilitación Psicosocial, el Centro de Rehabilitación Laboral y el Centro de Día de Torrejón de Ardoz, cuya gestión sacó a concurso la Consejería de Políticas Sociales, Familia, Igualdad y Natalidad en el cuarto trimestre de 2020, haya sido adjudicada a otra entidad. Y no es que lamente que Fundación Manantial, en lugar de gestionar la entidad 53 recursos, vaya a gestionar sólo 50 en 2021. Tampoco se da el drama de que las personas con problemas graves de salud mental usuarias de esos recursos fueran a dejar de ser atendidos. Lo que nos duele es la pérdida de capital humano, personas que tienen todo nuestro afecto, profesionales formados a los pechos de la entidad, que de la noche a la mañana dejarán de tener la impronta de nuestra ética y filosofía, para ser subrogados laboralmente en otra entidad que no deja de ser una empresa mercantil. Pero nada se puede hacer contra la lógica de la contratación pública, que ha primado la mejor oferta económica, imposible de igualar por Fundación Manantial.

Nuestros proyectos de cooperación internacional tampoco están en su mejor momento. A la inestabilidad que sigue a los cambios de gobiernos en Uruguay, República Dominicana, y Perú, hay que sumar el daño que la pandemia ha causado en nuestra interlocución con sus representantes. Y si bien es cierto que se ha hecho un ímprobo esfuerzo por parte de la entidad para seguir formando a sus profesionales por medios telemáticos, no se puede negar que hemos perdido la fuerza del contacto presencial al nivel adecuado en nuestras relaciones institucionales.

Por último, no puedo dejar de mencionar, que coincidiendo con la caótica nevada que trajo la borrasca Filomena, ya en enero de 2021, tuvimos que lamentar un hecho luctuoso en el núcleo de la entidad: el fallecimiento de nuestra compañera de Patronato, Carmen García de Gúdal, que no por ser previsible, habida cuenta de su edad y estado final de salud, ha sido menos doloroso. Su pérdida nos ha dejado huérfanos, pero queda en nuestra memoria y en nuestro corazón su humanidad y su coraje.

A pesar de la adversidad, sigo viendo el futuro con gran esperanza. Estoy seguro de que sabremos remontar tantos reveses. Tengo plena confianza en el Comité de Dirección, y en todo el equipo humano de Fundación Manantial, y no me cabe duda de que sacaremos fuerza de flaqueza para volver a poner a la entidad en el lugar que le corresponde por el prestigio ganado durante tantos años de esfuerzo, de gestión ética, y de sacrificios.

Apelo, ahora más que nunca, a ese espíritu que nos contagia, y que ha convertido a Fundación Manantial en auténtico referente en la atención a las personas con problemas graves de salud mental. Hay que reivindicar a todos los niveles el liderato de nuestra entidad en la defensa de sus derechos humanos, y redoblar nuestra creatividad, e innovación, para seguir siendo el modelo de vanguardia en el que se miran otras entidades, y el referente de muchos países, y seguir colaborando con las Administraciones Públicas, sin caer en el desaliento, para conseguir un mundo mejor, lleno de oportunidades para las personas cuya atención integral constituye nuestra misión.

Tenemos que seguir dando lo mejor de nosotros mismos, como veníamos haciendo, pero con más ahínco, si cabe, para que Fundación Manantial, la entidad que hemos construido entre todos durante tantos años, salga reforzada de esta situación, y desarrolle toda su proyección en el cumplimiento de sus fines.

Un fuerte abrazo

Francisco Sardina Ventosa
Presidente del Patronato
Fundación Manantial

2 ¿Quiénes somos?

Misión

Fundación Manantial es una institución sin ánimo de lucro constituida en 1995 por asociaciones de familiares. Su misión es la atención integral de las personas con problemas de salud mental que se concreta en cuatro áreas de actuación:

- La protección de las personas con trastorno mental incapacitadas judicialmente, a través de la tutela encomendada por la autoridad judicial.
- La promoción de su bienestar y la mejora de la calidad de vida mediante la gestión de recursos residenciales, de rehabilitación psicosocial, de rehabilitación laboral y de cualquier otra índole.
- La generación de empleo promoviendo la creación de empresas de economía social (Centro Especial de Empleo "Manantial Integra") que constituyan una alternativa real de acceso al mercado laboral.
- La promoción de programas y actuaciones en el ámbito penal y penitenciario, colaborando en procesos de reincorporación social y atención personalizada al cumplimiento de medidas alternativas al ingreso en prisión.

Además, promueve proyectos de cooperación internacional que faciliten la cohesión social y el derecho humano a la salud.

Fundación Manantial pone en marcha iniciativas de prevención y atención temprana, sensibilización, asistenciales y psicoterapéuticas que facilitan la incorporación y participación real en la sociedad de las personas con trastorno mental.

Principios y valores

Para Fundación Manantial, la ética significa preocuparse de que, con nuestro trabajo, podamos servir efectivamente a las personas con problemas de salud mental y a sus familias.

Fidelidad a la misión, transparencia y austeridad, no discriminación, gestión de calidad, estabilidad en el empleo e independencia son los valores principales que definen el código ético de la Fundación.

2.658

personas atendidas



Grabación del documental sobre salud mental que dirige López-Li Films.

Estructura

El órgano de gobierno de Fundación Manantial lo constituye el Patronato, máximo órgano de administración y representación de la entidad, que marca las directrices de la gestión y los objetivos de la entidad, vela porque sus líneas se adecúen a los fines y aprueba sus presupuestos y cuentas.

Presidente	Francisco Sardina Ventosa	Miembro independiente
Vicepresidenta	Asociación Psiquiatría y Vida	Francisca Foz Meseguer
Secretario no patrono	Gregorio Bercedo Francés	
Vocalía	Asociación Salud y Alternativa de Vida (ASAV)	Olga Real Najarro
	Asociación Salud Mental Madrid Este (ASME)	Rafael Salazar de Andrés
	Asociación Madrileña Amigos y Familiares de Enfermos Mentales con Esquizofrenia (AMAFE)	Ana Miralles
	Asociación Salud y Ayuda Mutua (ASAM)	Hipólito Sánchez
	Asociación de familiares para los derechos de las personas con enfermedad mental (AFDEM)	Ana Ortells Cabedo
	Asociación Aragonesa Pro Salud Mental (ASAPME)	Francisco González Montesinos
	Asociación de Familiares y Amigos Enfermos Psíquicos (AFAEP)	Angustias Aragón Torres
	Cristina de la Mora	Miembro independiente
	Faustino García Cacho	Miembro independiente



654
trabajadores

La plantilla de Fundación Manantial está compuesta por un equipo humano de 654 personas, de las cuales 365 son profesionales del ámbito social, sanitario y jurídico y 289 son profesionales de los Centros Especiales de Empleo Manantial Integra y Manantial Vilámico, de los cuales el 90,4 % tiene problemas de salud mental.

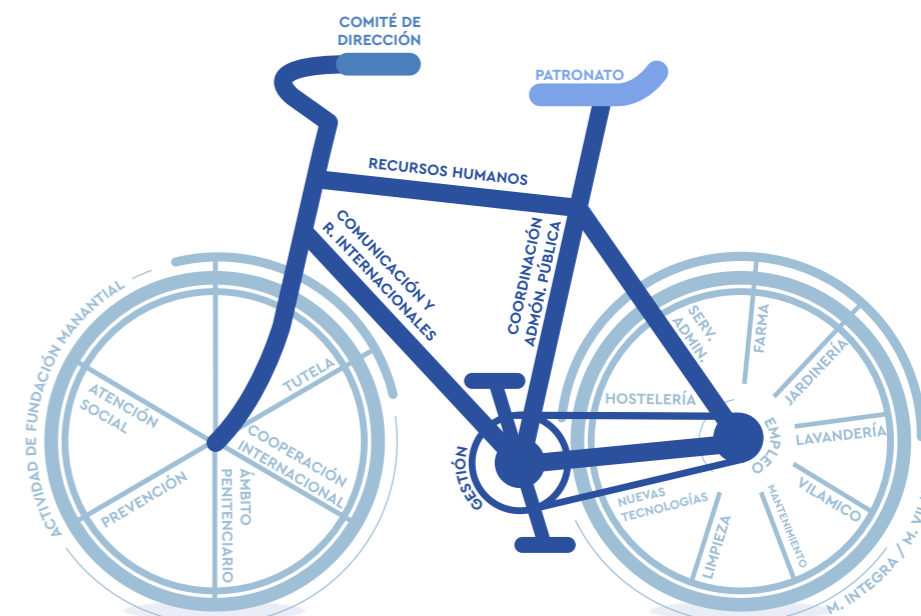

3 Relaciones Institucionales

Convenios y colaboraciones

Consejería de Políticas Sociales, Familias, Igualdad y Natalidad de la Comunidad de Madrid.

- Contratos públicos para la gestión de centros de la Red de Atención Social a personas con enfermedad mental grave.
- Subvención con cargo al 0,7 del IRPF para los proyectos de Tutela, Ámbito Penitenciario y Casa Verde.
- Subvención destinada a la realización de proyectos de interés general para atender a fines de interés social para los proyectos de Tutela y Ámbito Penitenciario.
- Ayuda para sufragar los gastos derivados de la COVID en la Comunidad de Madrid.
- Colaboración en proyectos de voluntariado e innovación social.

Ministerio de Sanidad, Consumo y Bienestar Social. Convenio-Programa de apoyo al proyecto de Ámbito Penitenciario.

Ministerio del Interior. Colaboración en el desarrollo de protocolos, formación y sensibilización de los componentes de las Fuerzas y cuerpos de seguridad del Estado.

Ministerio de Derechos Sociales y Agenda 2030. Subvención destinada al Plan de Ámbito Penitenciario para paliar los efectos de la COVID.

Administración de los Servicios de Salud del Estado, ASSE Uruguay. Acuerdo marco de cooperación técnica para contribuir al cambio de modelo de la atención de la salud mental.

Despacho de la Primera Dama de la República Dominicana. Convenio de cooperación para el desarrollo del proyecto «Centro de Rehabilitación Psicosocial y Desarrollo Humano (RESIDE)».

Servicio Madrileño de Salud.

- Convenio para el programa Servicio de Primer Apoyo, SEPA, y programa de prevención Casa Verde.

Consejería de Economía, Empleo y Competitividad de la Comunidad de Madrid. Subvención de costes salariales para la integración laboral de personas con discapacidad en el Centro Especial de Empleo Manantial Integra.

Consejería de Sanidad de la Comunidad de Madrid. Colaboración en el Servicio de Orientación e Información.

Conselleria de Igualdad y Políticas Inclusivas de la Generalitat Valenciana.

- Acuerdos de acción concertada en materia de servicios sociales en el sector de atención a personas con diversidad funcional.
- Desarrollo del Plan de Rehabilitación e Inclusión Sociolaboral.
- Programas y servicios de promoción de la autonomía de las personas con diversidad funcional y programa de atención social con personas tuteladas por la Generalitat Valenciana.
- Subvención directa a la acción concertada de la Generalitat para paliar los efectos de la COVID.

Conselleria de Sanidad Universal y Salud Pública de la Generalitat Valenciana.

- Programas orientados a la inclusión social y su participación en la comunidad de las personas adultas con problemas de salud mental grave.

Ayuntamiento de Vila-real (Castellón).

- Cesión de espacios para la construcción del Centro de Rehabilitación e Integración Social (CRIS) “Ciudad de Vila-real” (Castellón).
- Convenio de colaboración para la realización de actividades en Vila-real.
- Cesión del espacio “Espai Jove”.

Ayuntamiento de Carcaixent (Valencia). Cesión de espacios para la construcción del Centro de Rehabilitación e Integración Social (CRIS) y el Centro de Día “La Ribera” en Carcaixent (Valencia).

Ayuntamiento de La Vall d’uixó (Castellón). Convenio para la puesta en marcha de una vivienda tutelada en esa localidad.

Ayuntamiento de Madrid.

- Colaboración para el desarrollo del Programa de prevención Casa Verde y proyectos de voluntariado.

Ayuntamiento de Alcorcón, Rivas Vaciamadrid, Arganda, Alcalá de Henares, Torrejón de Ardoz, Parla, Leganés, Fuenlabrada y Madrid. Colaboración en proyectos de atención social.

Secretaría General de Instituciones Penitenciarias.

- Convenio de colaboración en materia de salud mental.
- Convenio para el cumplimiento de Trabajos en Beneficio de la Comunidad.

Fundación “la Caixa”.

- Programa de inserción laboral Incorpora y Re-incorpora.

Fundación Caixa Rural Vila-real (Comunidad Valenciana).

- Convenio para la cesión de uso de la residencia “Santa Anna” de Vila-real y huerto.

Janssen.

- Colaboración en la IX Carrera Solidaria por la Salud Mental.
- Donación para la adquisición de EPIs.

Rovi.

- Colaboración en la IX Carrera Solidaria por la Salud Mental.
- Fomento de la contratación de personas con problemas de salud mental.

Lundbeck. Colaboración en la IX Carrera Solidaria por la Salud Mental.

Google. Programa Google Grants para organizaciones sin ánimo de lucro.

Fundación Accenture.

- Colaboración con el programa de prevención Casa Verde.
- Donación de equipos informáticos a través del programa AyudánDONOS.

Telefónica. Colaboración para el desarrollo del proyecto de voluntariado para personas con trastorno mental.

Fundación Iter. Colaboración a través del Programa Inserta para la inclusión laboral de jóvenes.

Consejo General del Poder Judicial. Convenio de colaboración en materia de formación.

Centro de Estudios Jurídicos, CEJ. Convenio de colaboración en materia de formación.

Federación Salud Mental Madrid. Cesión de instalaciones de Fundación Manantial y apoyo económico para el desarrollo de la actividad del movimiento asociativo de la Comunidad de Madrid.

Federación Salud Mental Valencia. Convenio para el desarrollo de la Oficina del Defensor de la persona con trastorno mental grave en el ámbito territorial de la Comunidad Valenciana.

Asociaciones de familiares de Salud Mental. Convenio para el desarrollo del programa Servicio de Primer Apoyo, SEPA y para la implementación de programas prioritarios en las asociaciones: ASAM, ASME, AFDEM, AMAFE, AFAEMO, AFAEM-5 - AFAEP, ASAV-AFEM, y Psiquiatría y Vida.

Convenios con universidades e investigación

Fundación Manantial mantiene convenios de colaboración para la realización de prácticas, proyectos de investigación y otras acciones conjuntas con universidades de reconocido prestigio.



Unidad de Apoyo a la Investigación de Fundación Manantial, liderada por el médico psiquiatra David Fraguas y profesionales de la Fundación.

Proyectos de investigación:

- “Empleo, bienestar emocional y social”, investigación que estudia la relación recíproca entre el empleo y el estado emocional en personas con y sin diagnóstico, con un análisis cuantitativo y cualitativo de los resultados. La muestra la forman profesionales y usuarios de Fundación Manantial. En revisión para la publicación de los resultados cuantitativos de la primera fase de la investigación.

Otras líneas de investigación:

- Percepción de la atención recibida en personas con diagnóstico de enfermedad mental, Centro de Atención Social “Fuenlabrada”, con el apoyo de la UAI. Estudio cualitativo.
- Plan específico de empleo para jóvenes con problemas de salud mental: una aplicación del modelo IPS, Centro de Atención Social “Fuenlabrada”, con el apoyo de la UAI.
- “La mirada como herramienta para el cambio”, de María Trinidad Arenas y Yolanda González, de la Residencia “Parla”, con el apoyo de la UAI.
- Programa “Felizmente”, coordinado con la Universidad Complutense de Madrid. Investigador principal: Antonio Perdigón. En revisión para la publicación de los resultados.
- “Intervención íntegra de 3ª generación para personas con psicosis y trauma”, coordinado con la Universidad Complutense de Madrid. Investigador principal: Antonio Perdigón.

Entidades colaboradoras



4 Logros destacados del 2020

Atención

2.658

personas atendidas

Atención ininterrumpida pandemia

Mantenimiento atención presencial en residencias y virtual en resto de centros, programas y servicios

Empleo

289

trabajadores en los Centros Especiales de Empleo Manantial Integra y Manantial Vilamico, manteniendo los puestos de trabajo durante la pandemia

Manantial Vilamico

puesta en marcha de un nuevo proyecto de empleo en la Comunidad Valenciana en el que los trabajadores son, además, socios del proyecto

Comunicación

264

impactos en medios de comunicación

2.500

inscritos en la IX Carrera por la Salud Mental por el centro de Madrid

Conocimiento

Curso "Literatura y locura"

"Cinco maneras de nombrar la ausencia" con la participación de profesionales de reconocido prestigio

Formación Guardia Civil y Policía

X y XI Taller de Intervención policial con personas con trastorno mental grave

Cooperación

280

profesionales de República Dominicana, Perú y Uruguay formados en salud mental comunitaria

Seminario internacional

"Los sistemas de atención a la salud mental y la pandemia: manicomio vs comunidad"



Puesta en marcha del Centro Especial de Empleo Manantial Vilamico, un proyecto pionero de economía social de producción de champiñón ubicado en Vila-real (Castellón) que genera empleo para 15 profesionales con problemas de salud mental que son, a su vez, socios y socias del proyecto.



La IX Carrera solidaria por la Salud Mental logró superar el récord de participación del año anterior, con más de 2.500 corredores. Al evento de sensibilización asistieron, entre otros, la presidenta de la Comunidad de Madrid, Isabel Díaz Ayuso; el consejero de Sanidad, Enrique Ruiz Escudero, y Borja Fanjul Fernández-Pita, segundo teniente de alcalde del Ayuntamiento de Madrid.

5 Áreas de actividad

5.1 Atención social

Objetivos y filosofía de atención

Algunos objetivos de trabajo en los recursos de rehabilitación de Fundación Manantial pasan por pensar, reflexionar y contribuir a desarrollar colectivamente dispositivos para trabajar en salud mental que vayan más allá de la dimensión clínica, construir vínculos entre la red de servicios, las familias, los grupos y entornos de los usuarios, y trabajar en el proceso de rehabilitación desde una simetría pluriparticipativa y desde contextos que pongan el acento en lo significativo de las experiencias. Las intervenciones que se realicen deben tener como referentes la participación y actividades comunitarias en salud.

Del modelo de autonomía personal queremos pasar a un modelo de interdependencia, menos individualista y más centrado en la idea de saber compartir (como los modelos de apoyo mutuo), de la importancia de los vínculos y del problema de salud mental entendido como la alteración del rol, del lugar de la persona en la familia y en la comunidad.

Durante el año 2020 se ha dado continuidad al trabajo técnico en los centros, tanto en la formación de los profesionales como en el estudio, debate y reflexión sobre la forma de intervenir para provocar los cambios deseados en las personas atendidas. Más de 100 profesionales han participado en diez grupos destinados a fomentar el diálogo, la reflexión y el estudio, además de la programación de la formación interna y externa. Se ha centrado gran parte del interés técnico en el desarrollo de intervenciones grupales (grupos psicoterapéuticos, grupos operativos, grupos multifamiliares, grupos de ayuda mutua).



Profesionales y usuarios del Centro de Rehabilitación Laboral "Fuenlabrada".

Datos de atención social

• Comunidad de Madrid



Fundación Manantial gestiona 1.449 plazas de los dispositivos de la Red Pública de Atención Social a Personas con Enfermedad Mental Grave y Duradera de la Consejería de Políticas Sociales, Familias, Igualdad y Natalidad de la Comunidad de Madrid.

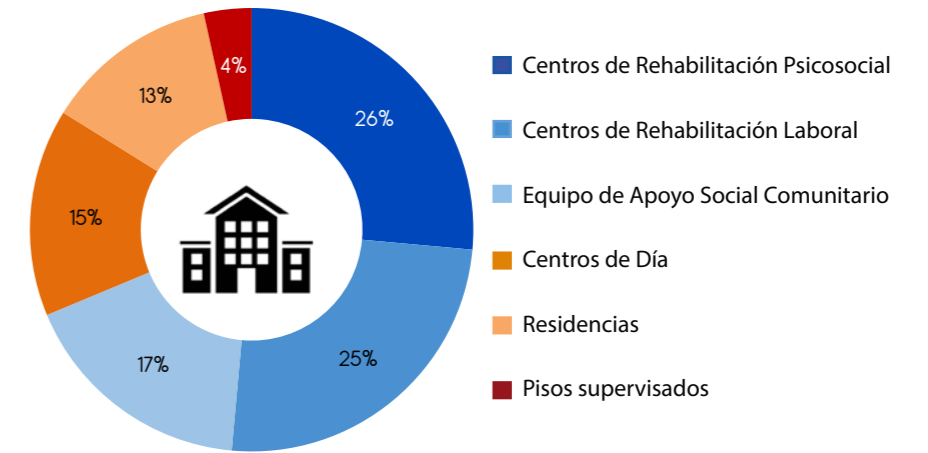

Se han recibido 325 derivaciones de usuarios de los Servicios de Salud Mental y la lista de espera asciende a 230 personas.

• Comunidad Valenciana

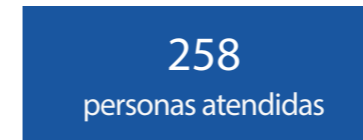

Fundación Manantial desarrolla desde 2017 programas orientados a la mejora de la calidad de vida, la inclusión sociolaboral y la participación en la comunidad de personas con problemas de salud mental.

Cuenta con un total de seis recursos en la Comunidad Valenciana: la Residencia "Santa Ana", el Centro de Rehabilitación e Integración Social CRIS "Ciutat de Vila-Real" y la vivienda supervisada "Santa Ana" en Vila-real, Castellón; el CRIS y el Centro de Día "La Ribera" en Carcaixent, Valencia, y la vivienda supervisada "Cervantes" en Castellón.

Además, se ha dado continuidad al Programa de promoción de la autonomía personal de adultos protegidos de la Generalitat Valenciana.



Iniciativas de los distintos centros, programas y servicios de Fundación Manantial durante el confinamiento derivado de la pandemia por Covid-19.

5.2 Tutela

Apoyo y protección

El servicio de tutela apoya y defiende los intereses de las personas con trastorno mental cuya capacidad se ha modificado judicialmente para que alcancen su máximo nivel de autonomía e integración en la comunidad.

Para que Fundación Manantial pueda ejercer la tutela, es necesario que un órgano judicial designe a la Fundación como tutor o curador, en un procedimiento de modificación de la capacidad.

Todas las medidas de protección jurídica son ejercidas en conformidad con la resolución judicial y con los principios y derechos recogidos en la Convención sobre los derechos de las personas con discapacidad.

Datos de atención

Se han ejercido 209 cargos de naturaleza tutelar (159 tutelas, 49 curatelas y una curatela provisional) y 4 defensas judiciales.

213 cargos en atención



Servicio de Información y Orientación

223 consultas de carácter jurídico y social atendidas

Perfil de las personas atendidas

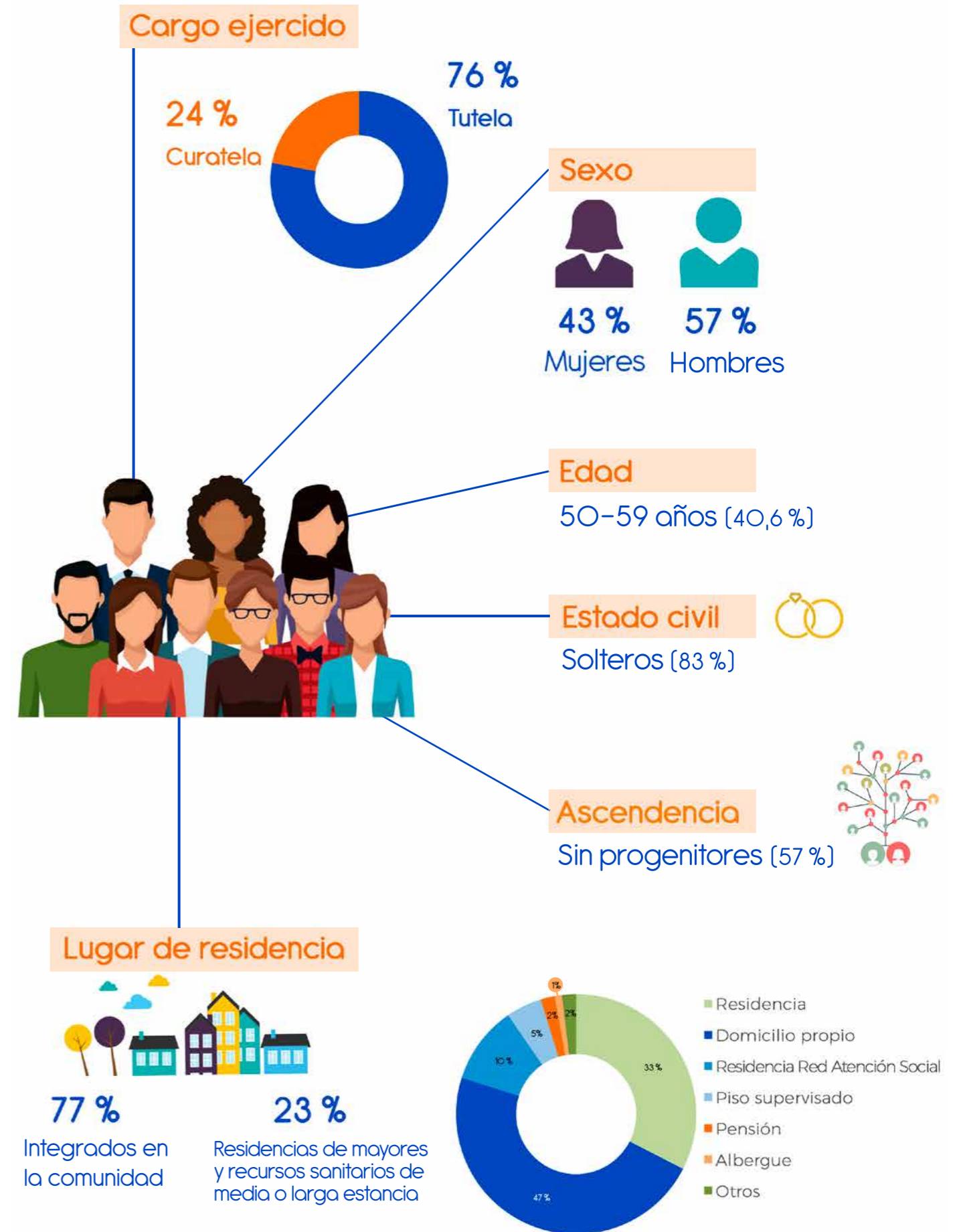

5.3 Ámbito penitenciario

Plan de atención

El Plan de Atención en el Ámbito Penal y Penitenciario tiene como misión evitar que las personas con problemas de salud mental ingresen en prisión promocionando medidas alternativas, así como colaborar en la atención de las que están privadas de libertad, mediante programas que permitan su vinculación con los servicios socio sanitarios, con la finalidad de lograr su reinserción en la comunidad.

Con esta finalidad, Fundación Manantial desarrolla cinco programas:

1. Programa de atención social y mediación comunitaria

Ofrece atención dentro de los centros penitenciarios y acompañamiento fuera de los mismos durante el disfrute de permisos y salidas terapéuticas, facilitando el acceso y la vinculación a recursos comunitarios con el fin de garantizar los soportes necesarios y adecuados para la reincorporación social. Durante 2020 se ha atendido a 70 personas y se han realizado 89 acompañamientos.

70 personas atendidas

2. Programa Reincorpora Salud Mental

A partir del convenio suscrito con la Fundación "La Caixa" y dentro del Programa Incorpora, el Programa Reincorpora salud mental desarrolla una intervención integral a personas con problemas de salud mental que cumplen condena en algún centro penitenciario, a través de "itinerarios personalizados de integración sociolaboral" que contribuyen a la mejora de las competencias personales y profesionales, facilitan el desarrollo de valores y allanan el camino hacia la integración laboral.

A lo largo de 2020, 14 personas se han beneficiado del programa, de las cuales una ha logrado su inserción laboral dentro del mercado ordinario.

14 personas en el programa

3. Servicio de información y orientación laboral

Destinado al asesoramiento gratuito de carácter social y jurídico sobre cuestiones relacionadas con el ámbito judicial y penitenciario, para buscar alternativas a las penas privativas de libertad o apoyos adecuados para el cumplimiento de cualquier tipo de pena.

El servicio se presta a través de atención telefónica, entrevistas programadas o en los centros penitenciarios y puede servir como puerta de entrada al resto de programas que configuran el Plan de Ámbito Penitenciario para recibir sus servicios.

12 personas atendidas

4. Programa de Alojamiento Transitorio "Vivienda Puente I"

19 residentes en la Vivienda

Facilita una alternativa residencial temporal a todas aquellas personas con problemas de salud mental y cargas judiciales y/o penitenciarias y que no disponen de alojamiento o necesitan un lugar de residencia estable y adecuado para obtener la autorización de salidas y/o permisos penitenciarios.

Durante el año 2020, 26 personas han obtenido el aval de la Vivienda Puente para realizar permisos o salidas, de las cuales 19 han hecho efectiva la ocupación de una plaza, iniciando así el proceso de acercamiento progresivo a la comunidad hacia su reinserción social. De esas 19 personas que han residido en la Vivienda, 8 han logrado el tránsito a su propio domicilio.



"El hogar es mucho más que cuatro paredes y un techo. Es un lugar donde vivir en paz, con seguridad y dignidad. A pesar de que cada vez se la trata más como una mercancía, la vivienda es un derecho humano fundamental" (Leilani Farha, ONU).

5. Trabajos en beneficio de la comunidad

En virtud de convenio suscrito con la Secretaría General de Instituciones Penitenciarias y como una medida alternativa al ingreso en prisión, dos personas con problemas de salud mental han cumplido este tipo de pena realizando actividades de utilidad pública y con carácter reeducativo en los diferentes recursos y departamentos de Fundación Manantial.

Datos de atención

84 personas atendidas

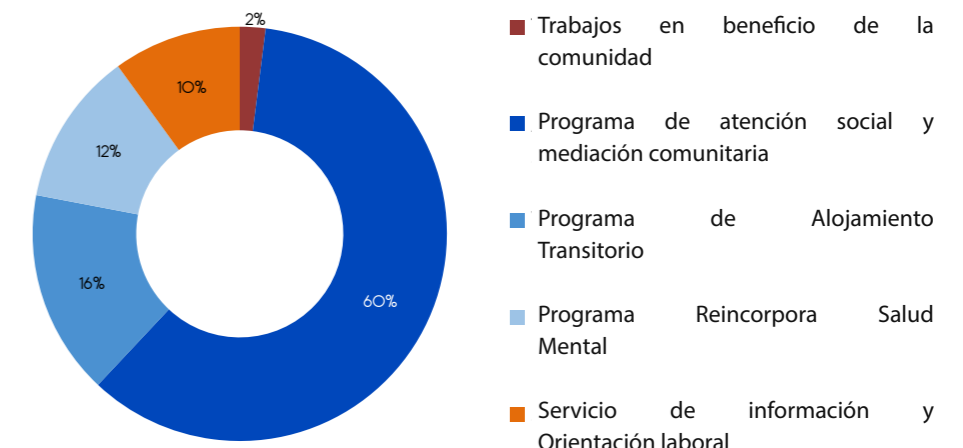

5.4 Empleo

Servicio integral de empleo

Consolidación de un servicio integral de empleo para mejorar las oportunidades en el mercado de trabajo y la inclusión laboral.

Diseño de itinerarios ajustados a las necesidades de los candidatos y candidatas, y acciones para mejorar su capacitación personal, emocional y profesional. Establecimiento de contacto con el tejido empresarial y realización de acciones de información, sensibilización e intermediación laboral.

Manantial Integra

El objetivo principal es la inclusión laboral de personas con dificultades de acceso y mantenimiento del empleo en el mercado ordinario a través de proyectos empresariales en fórmula de Centro Especial de Empleo (CEE).

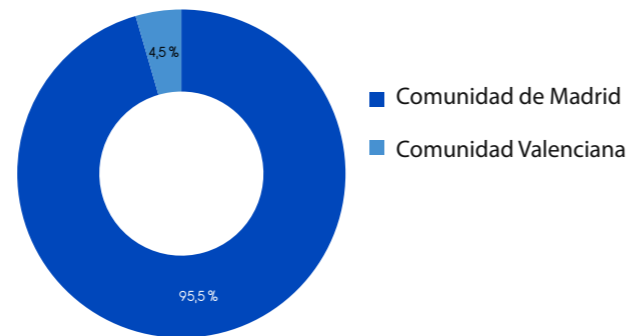
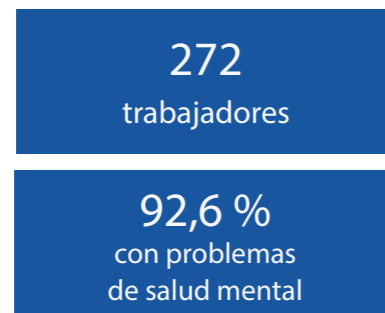

• Manantial Integra Farma



Laboratorio para el acondicionamiento secundario de productos farmacéuticos y almacén autorizado por la Agencia Española del Medicamento. Se ha consolidado como uno de los laboratorios de referencia en este tipo de operativas manuales, en las que incluye la posibilidad de realizar serialización y agregación de medicamentos para diferentes mercados.

Cuenta con un área de producción de 660m² con ocho líneas de acondicionamiento, un almacén de 600m², y salas de formación con el máximo estándar de calidad.

• Manantial Integra Hostelería



Elaboración de comidas en línea fría en la cocina central con un moderno sistema de abatimiento y regeneración y transportadas posteriormente en vehículos isotérmicos. Menús diseñados por un dietista que atiende a las necesidades de cada cliente y elaboración de caterings externos.

Manantial Integra gestiona la terraza-bar RicaMente, situada en el barrio madrileño de Hortaleza, con un equipo de diez camareros y camareras, y un responsable especializados en el sector de la hostelería. RicaMente es un proyecto inclusivo plenamente integrado en la comunidad.

Ricamente

• Otros servicios



Limpieza y lavandería



Servicios administrativos



Servicio de mantenimiento



Jardinería



Nuevas tecnologías



Trabajadores y trabajadoras del Centro Especial de Empleo Manantial Integra.

Manantial Vilamico



Centro Especial de Empleo puesto en marcha en 2020 dedicado a la producción de champiñón en Vila-real (Castellón). Genera empleo para 17 profesionales, de los cuales 15 son personas con problemas de salud mental que son, a su vez, socios y socias del proyecto.

Cuenta con un espacio de 2.500 metros cuadrados y cinco salas de producción equipadas con los sistemas más avanzados.

17
trabajadores

88,2 %
con problemas
de salud mental



Servicio de Ajuste Personal y Social

Formado por un equipo interdisciplinar que facilita los apoyos necesarios a los trabajadores de Manantial Integra, consiguiendo un nivel óptimo de estabilidad, eficacia y eficiencia en el empleo.

Dispositivos de la Consejería de Políticas Sociales, Familias, Igualdad y Natalidad de la Comunidad de Madrid dirigidos a personas con motivación hacia el empleo. Se desarrollan programas de rehabilitación con el objetivo de adquirir o recuperar los hábitos y capacidades que permiten la inclusión laboral. Apoyan el acceso y mantenimiento de las personas en los puestos de trabajo.

240 personas con actividad laboral



Programa Itinerarios integrados para la inserción sociolaboral

Programa cofinanciado por la Unión Europea a través del Programa Operativo del Fondo Social Europeo de la Comunidad Valenciana 2014-2020 a través de la Consellería de Igualdad y Políticas Inclusivas. El programa busca mejorar la empleabilidad mediante acciones de capacitación técnico-profesional, adquisición de habilidades socio-profesionales e incorporación a un empleo, a través del Centro Especial de Empleo Manantial Integra y Manantial Vilamico.

32 personas atendidas

19 inserciones laborales en CEE

Programa Incorpora

A través del programa Incorpora, Fundación Manantial y Fundación "la Caixa" trabajan conjuntamente la inclusión en el sector ordinario de empleo.

53 inserciones laborales en el sector ordinario

12 empresas contratantes

Certificado de calidad

Manantial Integra fue la primera entidad de la Comunidad de Madrid en obtener el certificado de conformidad con la Especificación Ética y Profesionalizada para los Centros Especiales de Empleo en el año 2012. Actualmente cuenta también con la certificación de la Norma de Gestión de la Calidad UNE-EN ISO 9001:2015, concedida por AENOR. Estos certificados acreditan que Manantial Integra cumple requisitos de calidad en todos los servicios prestados y evidencia el compromiso con la mejora continua.



6 Sensibilización

Acciones de sensibilización

Promoción de la salud mental a través de las siguientes acciones:

- Desarrollo de acciones de voluntariado corporativo para la sensibilización del tejido empresarial.
- Difusión en medios de comunicación, web, redes sociales y newsletters.
- IX Carrera Solidaria por la Salud Mental con más de 2.500 inscritos.
- Sensibilización a los cuerpos de policía y guardia civil a través de programas de formación en materia de salud mental.
- Campaña en redes sociales "¿Qué te está ayudando a sobrellevar la cuarentena?" con testimonios en primera persona sobre las herramientas de cada uno para sobrellevar la pandemia.
- Implementación de acciones de sensibilización en contextos educativos.
- Colaboración con otras entidades sociales en proyectos solidarios.
- Segundo premio para Manantial Integra en los Premios Afectivo Efectivo, una iniciativa de Janssen con la colaboración de Cátedras en Red.

Organización de Jornadas y Seminarios

- "X y XI Taller de Intervención policial con personas con trastorno mental grave" dirigido cada uno a 25 profesionales de todas las Jefaturas, Servicios y Unidades de la Guardia Civil, así como a Policía Nacional. 28 - 29 de enero y 4 - 5 febrero. Sede de Fundación Manantial, Madrid.
- Curso "Literatura y locura. Cinco maneras de nombrar la ausencia". 21 - 25 de septiembre. Universidad Menéndez Pelayo. Santander - modalidad online.
- Seminario internacional online "Los sistemas de atención a la salud mental y la pandemia: manicomio vs comunidad". 23 y 30 de septiembre.
- Coordinación de la Jornada "Voluntariado Corporativo Transformador". 20 marzo y 9 octubre. Organizado por FEVOCAM en colaboración con la Fundación Hazlo Posible.



Visita de Manuel Jabois, periodista de *El País*, a la Residencia "Hortaleza" para conocer los efectos del confinamiento y la pandemia en la salud mental.

7 Comunicación

Medios de comunicación

264
impactos en medios de comunicación

El contexto de pandemia mundial que afrontamos desde 2020 ha provocado la reducción del número de temas que han tenido cobertura tanto en los medios y que no estén relacionados con el coronavirus. Además, algunos de los eventos planificados para el año, como es el caso de la Jornada anual y la celebración del 25 aniversario y entrega de los Premios Manantial, se han pospuesto para 2021.

A lo largo del año, Fundación Manantial ha emitido 5 notas de prensa y ha obtenido 264 impactos en medios de comunicación. Algunos de los medios de comunicación más relevantes que han recogido las actividades de Fundación Manantial son:

EL MUNDO

EL PAÍS

as

Público.es

KISS FM

TeleMadrid

#0
de movistar+

À Punt

elperiòdic.com

Mediterráneo

CADENA SER

radio 3
rne

El Mundo

Reportaje sobre el proyecto Casa Verde, la importancia de la prevención y la necesidad de que existan más programas como este que trabajen el vínculo y el apego seguro.

El País

Reportaje de Manuel Jabois sobre los efectos del confinamiento en la salud mental de los y las residentes de la Residencia «Hortaleza», y la opinión de los especialistas sobre las consecuencias que tendrá la pandemia para la salud mental de la población en general.

Diario AS, Kiss FM, Telemadrid y Público

Faldones, cuñas y reportajes sobre la IX Carrera solidaria por la salud mental.

Cero (Movistar+)

Capítulo de la serie *Miedo* conducido por Jon Sistiaga sobre cómo han vivido las personas con problemas de salud mental el miedo durante la pandemia.

À Punt, Elperiodic.com, El Periódico Mediterráneo y Cadena Ser

Reportajes sobre el Centro Especial de Empleo Manantial Vilamico, un proyecto pionero de producción de champiñón ubicado en Vila-real (Castellón).

Radio 3

Entrevista en el programa *Efecto Doppler* sobre el curso online "Literatura y locura. Cinco maneras de nombrar la ausencia".



«Casa Verde: un refugio para madres con trastornos mentales». Reportaje de *El Mundo* en el programa Casa Verde.



Visita del conseller de Economía Sostenible, Sectores Productivos, Comercio y Trabajo de la Generalitat Valenciana, Rafael Climent González, al Centro Especial de Empleo Manantial Vilamico.

Impactos en los medios

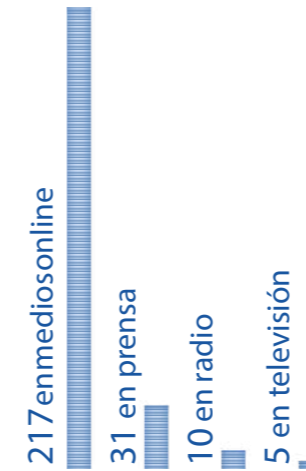

En este escenario de pandemia, se ha reforzado la comunicación interna en la entidad, con iniciativas para agradecer el esfuerzo del equipo de profesionales y seguir conectados e informados a pesar de la distancia.

Por temáticas, durante 2020 los impactos de la IX Carrera por la salud mental (69) han sido los más numerosos, seguidos de la visita a Manantial Vilamico (13), el curso "Literatura y locura" (10), y el Seminario internacional "Manicomio vs. Comunidad" (10).



Capítulo de la serie *Miedo*, conducido por Jon Sistiaga, sobre cómo han vivido las personas con problemas de salud mental durante la pandemia, en *Cero*, de Movistar+.

Web y redes sociales

En todos los perfiles sociales de Fundación Manantial se ha producido un crecimiento significativo del número de seguidores, especialmente en el caso de LinkedIn, donde han aumentado en un 49,8 %.

Una de las iniciativas con mayor alcance ha sido la campaña "¿Qué te está ayudando a sobrellevar la cuarentena?" donde muchas personas se animaron a compartir cómo estaban llevando los días de confinamiento, cómo se sentían, qué les estaba ayudando... Todos estos relatos en primera persona se recopilaron en Instagram y, posteriormente, en un diario publicado en el blog de Fundación Manantial.



8 Formación y desarrollo profesional

Plan de formación

Para Fundación Manantial la formación de sus profesionales es un valor indiscutible. Por ello, cada año realiza un importante esfuerzo económico y de organización destinado a tal fin. La mejora en la atención de las personas que sufren depende en gran medida de la actitud y capacitación de los profesionales que los atienden. Es por este motivo que Fundación Manantial programa anualmente un Plan de Formación interna, elaborado mediante estrategias participativas y tras la detección y análisis de las necesidades de los profesionales. Además de ayudar a difundir, seleccionar y financiar cursos de formación externa que puedan ser de interés técnico.

Uno de los mayores logros de este área en 2020 ha sido poder adaptar los cursos de formación al formato virtual para que los profesionales hayan podido seguir capacitándose en sus competencias a pesar de la pandemia.

Dentro del Plan Estratégico, se ha diseñado un Sistema de Gestión y Evaluación del Desempeño por Competencias para lograr una profesionalización progresiva, mejorar la gestión del capital humano y favorecer el desarrollo profesional de sus colaboradores.

Formación interna

El Plan se ha desarrollado de forma positiva, con más de 100 actividades de formación, 11 de las cuales no estaban programadas y se organizaron posteriormente para atender a diferentes demandas y necesidades. Algunas actividades han sido canceladas por motivos ajenos a la organización.

En 2020 se han gestionado casi 3.000 solicitudes de formación y 394 profesionales han realizado formación interna. La valoración global de los cursos es de 8,13.

En total fueron 888 horas, de las cuales 308 corresponden a cursos de formación básica y continua, 566 horas de supervisión de casos y 12 horas de conferencias.



Acciones formativas

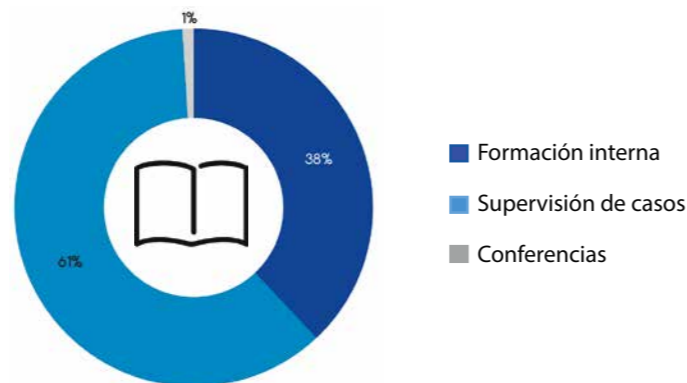

Formación externa

Concesión de ayudas económicas a la formación externa para facilitar el acceso a cursos que puedan ayudar a los profesionales en su desarrollo. En concreto, 108 trabajadores solicitaron 179 ayudas durante el año 2020.

Además, se han impartido cursos a Policías y Guardias Civiles de 18 horas de duración, fruto del convenio con el Ministerio del Interior.



Colaboración con el movimiento asociativo

Fundación Manantial mantiene acuerdos de colaboración con asociaciones y federaciones de la salud mental con el objetivo de facilitar el acceso a la formación de sus profesionales. Con este motivo se reservan seis plazas en los cursos de formación interna. Durante el 2020, 18 profesionales del movimiento asociativo han solicitado cursos, en concreto, se han beneficiado de 14 de los cursos del Plan de Formación interna.



Taller de intervención policial con personas con trastorno mental, organizado por Fundación Manantial y el Gabinete de Coordinación y Estudios de la Secretaría de Estado de Seguridad e impartido por el psiquiatra Francisco González Aguado.

9 Ocio y voluntariado

Apoyo a la inclusión social

El programa de voluntariado cuenta con una amplia base social que refuerza la promoción de actividades de ocio, acompañamientos, apoyo a talleres y acciones generales necesarias en centros y servicios. En este año 2020, han colaborado con la entidad 112 personas, cuya participación ha sido esencialmente en formato virtual como consecuencia de la pandemia.

112 voluntarios



Desarrollo comunitario y ocio inclusivo

Lanzamiento de la Guía "Senderismo para todos", rutas accesibles para personas que se inician en el senderismo elaborada por profesionales y beneficiarios del proyecto de Ocio deportivo en el que este año, como consecuencia de las limitaciones derivadas de la pandemia, han participado 27 personas.

27 beneficiarios de ocio

Voluntariado corporativo

Las empresas con sensibilidad social pueden realizar programas de voluntariado corporativo en salud mental. Durante 2020 se han realizado colaboraciones con ocho empresas: Axa, EMT, Vips, Telefónica, Lundbeck, Sage, la Caixa y Quirónsalud, con la derivación de personas voluntarias para proyectos de atención virtual, apoyo a la carrera de Salud Mental, formación en Salud Mental y donación de equipamiento informático.

34 voluntarios de 8 empresas

Trabajo en red

Fundación Manantial pertenece a la Plataforma de entidades de Voluntariado de la Comunidad de Madrid (FEVOCAM) y lidera la vocalía "Relaciones con la empresa y el voluntariado corporativo".

Trabaja en coordinación con la "Red de Puntos de Información de Voluntariado de la Comunidad de Madrid" y asiste a jornadas y convocatorias del Ayuntamiento de Madrid en materia de Voluntariado.

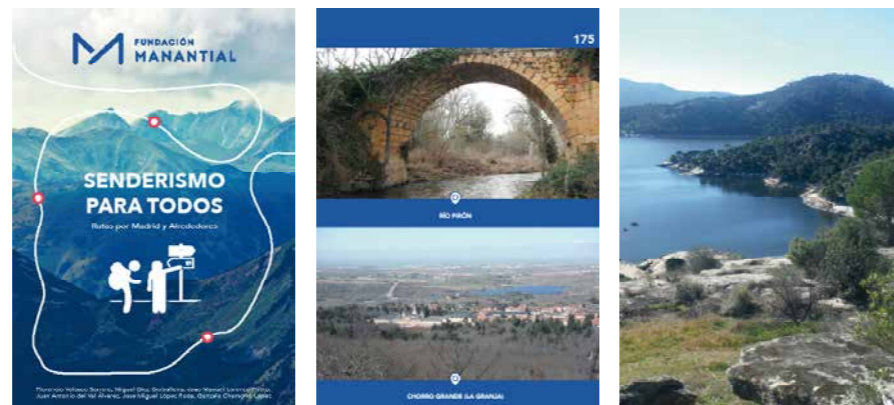

Imágenes de la Guía "Senderismo para todos".

10 Desarrollo de Proyectos y Cooperación



Fundación Manantial está en constante desarrollo y promueve la participación de sus profesionales en la creación de proyectos innovadores que faciliten el tratamiento integral de los problemas de salud mental. La Fundación adquiere un compromiso de desarrollo personal y proyección profesional a través de los Premios Manantial Innova.

Casa Verde



Casa Verde es un programa de apoyo, prevención y seguimiento para hijos de personas con problemas de salud mental. Está concebido como un estudio piloto evaluado por la Universidad de Comillas, y que desarrolla su actividad en coordinación con los Centros de Atención a la Infancia, Centros de Atención a la Familia, Servicios Sociales y Centros de Salud Mental en los distritos de Villa de Vallecas y Puente de Vallecas. Los principales beneficiarios han sido madres y niño/as, de un total de 118 personas atendidas.



Servicio de Primer Apoyo - SEPA

Servicio dirigido a las personas que comienzan a presentar síntomas psicóticos y a sus familias. Espacio de diálogo y soporte emocional en el que participan profesionales especializados y familiares, y que se desarrolla en hospitales y centros de salud mental del Servicio Madrileño de Salud en colaboración con las asociaciones de familiares.

Este espacio, promovido por Fundación Manantial, se inició en 2013 a través de un convenio firmado con la Consejería de Sanidad de la Comunidad de Madrid y ha finalizado en 2020 después de haber llevado, a través de varias de las asociaciones de familiares y usuarios existentes en Madrid, optimismo y esperanza a decenas de personas jóvenes con problemas de salud mental y a sus familiares, cuando en los momentos más intensos del sufrimiento, el estigma y el pesimismo suelen ser elementos protagonistas. Este programa ha sido este año, si cabe, más necesario que nunca con motivo de la crisis sanitaria, ya que las personas afectadas y sus familiares han podido encontrar espacios de apoyo fuera de un entorno sanitario casi colapsado por la atención a la pandemia.

69 personas
atendidas

5 grupos
de ayuda mutua

125 entrevistas
informativas

El objetivo de la cooperación internacional es apoyar a algunos países en sus procesos de reforma psiquiátrica e impulso a la salud mental comunitaria.

A lo largo del año, 280 profesionales de República Dominicana, Perú y Uruguay y dos profesionales peruanos han realizado estadias de un mes de duración en los dispositivos y programas de Fundación Manantial en Madrid (otras tres tuvieron que cancelarse con motivo de la pandemia), dentro de su especialización en salud mental y psiquiatría (Instituto Honorio Delgado – Hideyo Noguchi y Universidad Cayetano Heredia). Además, Manantial ha participado en cuatro webinars sobre la pandemia organizados por la Alcaldía de Popayán (Colombia), OPS Perú, Ministerio de Salud de Perú y OPS México.

Este año también se ha creado un Centro de Documentación, una plataforma web de acceso libre desde la web de Fundación Manantial en la que disponer de material técnico y documentación sobre legislación y normativa de América Latina y El Caribe.

280
profesionales de República
Dominicana, Perú y Uruguay
formados en 7 cursos online

• Seminario internacional
“Los sistemas de atención a la
salud mental y la pandemia:
manicomio vs comunidad”

Organización de un seminario online orientado especialmente a promover modelos de salud mental comunitaria en América latina y España los días 23 y 30 de septiembre. El objetivo era mostrar la manera en que la pandemia de la Covid-19 ha desbordado a los manicomios y asilos aún existentes que no respetan los derechos de las personas ni les ofrecen la posibilidad de dirigir sus propios procesos de recuperación.

El seminario contó con la participación de figuras de primer nivel de Argentina, Brasil, Chile, Perú y España, y congregó a más de 200 inscritos.

• Uruguay

Colaboración para contribuir técnicamente al modelo de salud mental comunitario desarrollado en la Administración de Servicios de Salud del Estado (ASSE) de Uruguay, en el marco de la Ley de Salud Mental N° 19.529 (08/2017).

- Seminario online “Sensibilización con motivo de la apertura de casa a medio camino de Mercedes”. 16, 17 y 18 de noviembre. 55 asistentes.
- Apoyo, formación y supervisión online a “Casa Buceo” y “Casa Mercedes” durante toda la pandemia con una sesión semanal de dos horas de duración.

• República Dominicana

Firma de un convenio de cooperación con el despacho de la Primera Dama de la República Dominicana para aunar esfuerzos e intercambiar conocimientos en el desarrollo del proyecto «Centro de Rehabilitación Psicosocial y Desarrollo Humano (RESIDE)”.

11 Líneas estratégicas para el 2021

Principales líneas de actuación

1. Generación de empleo y emprendimiento social.
 - Consolidación y desarrollo de las principales actividades económicas de Manantial Integra, para la creación de mayores oportunidades de empleo estable que faciliten la recuperación de las personas con trastorno mental, así como el tránsito al mercado ordinario en función de las posibilidades de cada persona.
 - Puesta en marcha de proyectos sostenibles de emprendimiento social y formación para el empleo.
2. Atención a las personas con trastorno mental en situaciones más desfavorables: personas con capacidad de obrar modificada y del ámbito penitenciario.
 - Expansión de las buenas prácticas en materia de tutela a otras comunidades autónomas y consolidación del Plan de Ámbito Penitenciario.
3. Desarrollo del modelo comunitario de atención a personas con trastorno mental en la Comunidad de Madrid en coordinación con la Consejería de Políticas Sociales, Familias, Igualdad y Natalidad, la Dirección General de la Familia y el Menor, el AMTA, las Consejerías de Sanidad, Justicia y Educación para la revisión del modelo asistencial, con especial atención en la prevención, la intervención temprana, la investigación y el análisis comparativo con nuevos modelos, así como en la Comunidad Valenciana, en coordinación con la Generalitat Valenciana y la Conselleria de Igualdad y Políticas Inclusivas.
4. Desarrollo de las Relaciones Institucionales con otras Comunidades Autónomas para poner en marcha proyectos en esos territorios.
5. Consolidación del Área de Investigación de Fundación Manantial en las líneas de Empleo, Prevención y Atención temprana, y publicación de resultados de proyectos emblemáticos de la entidad.
6. Internacionalización y Cooperación.
 - Mantenimiento de un paradigma basado en modelos internacionales de países más avanzados en la rehabilitación psicosocial y en la recuperación, y potenciación de proyectos de cooperación internacional con países con modelos de atención menos desarrollados en aras de la solidaridad.
 - Apoyo a la Asociación Mundial de Rehabilitación Psicosocial (WAPR).
7. Difusión de actividades en medios de comunicación y potenciación de las Relaciones Institucionales.
 - Potenciación de la difusión de las actividades de Fundación Manantial en los medios de comunicación y desarrollo de las relaciones institucionales con administraciones públicas, grandes empresas y entidades de reconocido prestigio.
8. Potenciación del movimiento asociativo.
 - Apoyo a la revitalización de las asociaciones de la Comunidad de Madrid y la Comunidad Valenciana.
9. Establecimiento de relaciones con las Administraciones Públicas que permitan el desarrollo de los proyectos de la entidad y la obtención de financiación para los mismos.

12 Información económica

Presupuesto global
24 millones de euros

El presupuesto global del Grupo Fundación Manantial es de 24 millones de euros.

La principal fuente de financiación proviene de los contratos con la Consejería de Políticas Sociales, Familias, Igualdad y Natalidad de la Comunidad de Madrid, y de los acuerdos de Acción Concertada con la Consellería de Igualdad y Políticas Inclusivas de la Comunidad Valenciana.

Fuentes de financiación



Distribución funcional del gasto de Fundación Manantial

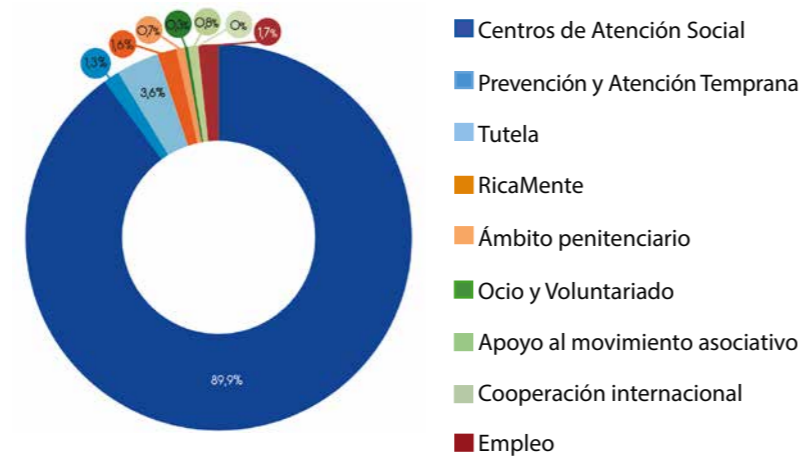

Distribución funcional del gasto de Manantial Integra y Manantial Vilamico

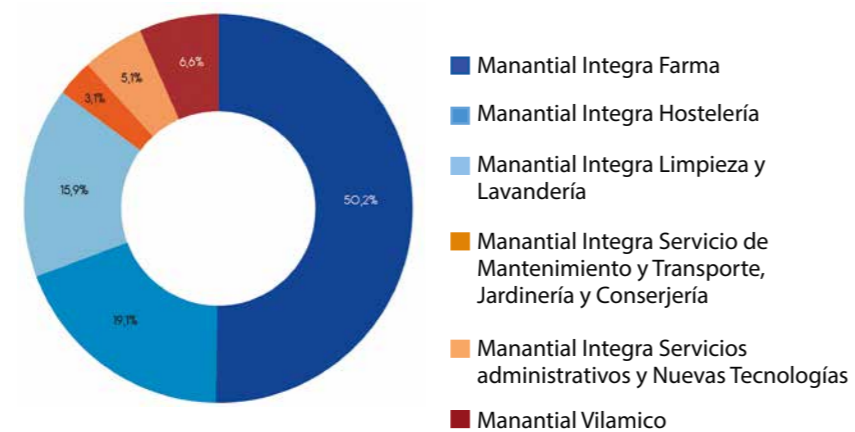



FUNDACIÓN
MANANTIAL

www.fundacionmanantial.org

