



MEMORIA

2019

de actividades





MEMORIA

2019

de actividades

Calle Poeta Esteban de Villegas, 12, 28014 Madrid
T +34 91 371 72 12

Calle Pare Lluís María Llop, 2. 12540 Vila-real, Castellón
T +34 964 53 71 38

manantial@fundacionmanantial.org
www.fundacionmanantial.org

Nº 456SND MANANTIAL del Registro Nacional de Fundaciones NIF G-81237257.
Declarada de carácter benéfico asistencial por OM de 03.08.95 BOE 14.09.95.
Inscrita en el Registro de Entidades de Acción Social y Servicios Sociales de la CM con el Número Registral E1432.4.

Diseño: Comunicación Fundación Manantial
Imágenes: Fundación Manantial e Imagen en Acción

Índice de contenidos

1.	Carta del presidente	6
2.	¿Quiénes somos?	8
3.	Relaciones Institucionales	10
4.	Logros destacados	14
5.	Áreas de actividad	16
6.	Sensibilización	25
7.	Comunicación	26
8.	Formación	28
9.	Ocio y voluntariado	30
10.	Desarrollo de Proyectos y Cooperación	31
11.	Líneas estratégicas	33
12.	Información económica	34

1 Carta del Presidente



No puedo obviar al escribir estas líneas la consternación que me produce la situación que vive la Humanidad a consecuencia de la crisis sanitaria por la pandemia COVID-19. Me embarga una sensación de frustración, al tiempo que me siento reconfortado por una gran energía.

La frustración proviene de una fuerza mayor. En el ámbito jurídico se define la fuerza mayor como un acontecimiento extraordinario ajeno a nuestra voluntad, imprevisible, e inevitable (aun pudiéndolo prever).

No hay duda que la pandemia ha supuesto un tremendo varapalo que trunca y frena grandes proyectos e ilusiones que, en el mejor de los casos, nos veremos obligados a replantear a la luz de una incierta "nueva normalidad". El impulso cualitativo y cuantitativo que supuso 2018 en el desarrollo de la entidad se vio frenado por un año 2019 en el que primaron los distintos procesos electorales que, indefectiblemente, nos dejan sin interlocución institucional. Y ahora, ya doy por perdido el año 2020, en el que podemos darnos por contentos de salir airosos de la crisis sanitaria COVID-19, sin tener que lamentar pérdida de vidas humanas de los cerca de 3.000 usuarios que atendemos ni de nuestros profesionales, con una incidencia bastante baja de positivos.

Pero, al mismo tiempo, me siento más conectado que nunca con ese gran equipo humano de Fundación Manantial, que ha aflorado unas cualidades extraordinarias para reaccionar y reorganizarse en un escenario inédito e imprevisible, dando lo mejor de sí mismos y demostrando su compromiso y solidaridad. Desde aquí quiero daros las gracias por un comportamiento ejemplar, y a la altura de las circunstancias. No sé si será pecado, pero estoy henchido de orgullo.

También tengo que dejar constancia del reconocimiento del Patronato y del Comité de Dirección por una gestión y un liderato impecables de la Consejería de Políticas Sociales, Familia, Igualdad y Natalidad, de la Comunidad de Madrid, y de la Consellería de Igualdad y Políticas Inclusivas, de la Comunidad Valenciana, que nos han hecho sentir su apoyo en los momentos más críticos, y que gracias a una visión avanzada de las necesidades de las personas con problemas de salud mental, que se ha trasladado en sus instrucciones, podemos celebrar que se haya podido mantener la atención y que no se haya resentido apenas la salud mental de las personas usuarias.

A pesar de esa sensación de dolor y frustración, de la que hablaba al principio, por los proyectos que cuesta tanto gestar y que se han visto pospuestos o truncados, la valoración de la trayectoria de la entidad al cierre de 2019 arroja un balance altamente positivo.

Si bien es cierto que en años electorales es difícil sembrar, en 2019 hemos recogido la cosecha del ímprobo trabajo realizado en la Comunidad Valenciana, y se han conseguido abrir el Centro de Rehabilitación e Integración Social CRIS "Ciutat de Vila-Real" (Vila-real, Castellón), y el CRIS y el Centro de Día "La Ribera" (Carcaixent, Valencia). De modo que, finalizamos el año con un total de 53 recursos de atención social gestionados por Fundación Manantial (47 en la Comunidad de Madrid, y 6 en la Comunidad Valenciana).

No cabe duda de la importancia del trabajo que subyace desde las áreas de Coordinación General con las Administraciones Públicas, y de Gestión de la entidad, que son los ejes que hacen posible que los proyectos vean la luz, y que la entidad funcione como un engranaje bien engrasado donde encajan las piezas de todo tipo de licencias y autorizaciones administrativas, de una actuación jurídica de acuerdo con el complejo marco normativo en el que nos desenvolvemos, de una administración ágil y eficiente, de una financiación acorde, y de un funcionamiento de los servicios generales que dan soporte a toda la entidad.

El Área de Recursos Humanos es otro pilar esencial de Fundación Manantial sobre el que descansa una selección de personal eficaz, y un Plan de Formación a la vanguardia de la atención a las personas con problemas de salud mental grave, que actualmente constituye un auténtico referente en el sector profesional. Es de destacar el apoyo que desde esta área se presta a las asociaciones del colectivo, y la coordinación de la formación en salud mental de estamentos tan importantes de la sociedad como son los Jueces, Fiscales, y Fuerzas y Cuerpos de Seguridad. La crisis sanitaria que vivimos mientras escribo estas líneas ha puesto a prueba una capacidad de respuesta que solo puedo calificar con un sobresaliente "cum laudem".

Merece especial mención, la iniciativa del Área de Recursos de Atención Social de celebrar por primera vez unas Jornadas Técnicas a las que pudieron asistir todos los profesionales de la entidad, para debatir sobre nuestro modelo de atención y de sus posibilidades de mejora e innovación, y me consta que generó una gran satisfacción a todos los asistentes. La organización de la XVII Jornada Anual 'El respeto a los derechos humanos en la atención a la salud mental', celebrada en el auditorio de CaixaForum (Madrid), ha sido otro hito en la identidad de Fundación Manantial, que además ha tenido un importante eco en medios de comunicación de toda España, y países de América Latina, y Caribe.

Del área de Tutela, que está muy consolidada, lo que más me gusta es ese respeto que se respira en todo su quehacer por los derechos de las personas que se atienden, donde lo que prima es la persona y una visión dinámica en la recuperación de sus capacidades, aun siendo conscientes de que el punto de partida es el de una sentencia que pone de manifiesto áreas en las que la persona precisa del apoyo de un tutor para el ejercicio de su capacidad jurídica.

El Área del Plan de Ámbito Penitenciario se ha reorganizado en el segundo semestre, focalizando sus objetivos hacia el empleo y la inclusión laboral de las personas atendidas, destacando especialmente los logros del programa Reincorpora que Fundación Manantial gestiona en colaboración con la Fundación Bancaria la Caixa.

El Área Técnica de Empleo no ha bajado el pistón, y ha terminado el año revalidando e incrementando las cifras de inclusión laboral, a través los 7 Centros de Rehabilitación Laboral, del Programa Incorpora de la Fundación La Caixa, y de empleo propio mediante el Centro Especial de Empleo Manantial Integra, teniendo que celebrar la puesta en marcha de una nueva unidad en la Comunidad Valenciana: Manantial Integra 'Nuevas Tecnologías'.

En Cooperación Internacional se ha concluido un ciclo de 5 años de formación de profesionales de la Salud Mental del MINSAL de Perú, en el que la contribución de Fundación Manantial ha sido pieza clave para la implantación de una red de Centros de Salud Mental Comunitaria, basada en el modelo del centro demostrativo de Santa María de Triunfo, de Lima, donde dos de nuestros profesionales más experimentados llevaron a cabo una labor extraordinaria durante dos años. No cabe duda que esta experiencia ha convertido a Fundación Manantial en referente en Salud Mental de la OPS (Organización Panamericana de la Salud), y nos ha abierto las puertas de otros países. Y hoy también tenemos que celebrar que la entidad tiene estatuto de entidad colaboradora de la OMS en el área de la Salud Mental.

El Convenio Marco de Fundación Manantial con ASSE (Administración de Servicios Sanitarios del Estado) de Uruguay ha cerrado el año con la satisfacción de ver en funcionamiento la primera residencia comunitaria con la puesta en marcha del "Centro Buceo" donde un primer grupo de personas han comenzado una vida con plenitud de derechos fuera de los centros asilares donde estuvieron recluidas durante décadas. También se ha gestado durante este año un Convenio con la Oficina de la Primera Dama de República Dominicana, cuyos frutos iremos viendo.

Por último, solo me queda felicitar al Área de Comunicación, por ser otro eje imprescindible en las Relaciones Institucionales con las Administraciones Públicas y con grandes empresas de reconocido prestigio, y por los importantes logros conseguidos en 2019 que veréis en la Memoria, de los que es obligado mencionar el spot "La salud mental es cosa de todos" protagonizado por el actor Miguel Ángel Muñoz por segundo año consecutivo y emitido en todos los canales de radio y televisión de Atresmedia, con un total de 150 impactos.

¡Qué gran entidad!

Francisco Sardina Ventosa
Presidente del Patronato
Fundación Manantial

2 ¿Quiénes somos?

Misión

Fundación Manantial es una institución sin ánimo de lucro constituida en 1995 por asociaciones de familiares. Su misión es la atención integral de las personas con problemas de salud mental que se concreta en cuatro áreas de actuación:

- La protección de las personas con trastorno mental incapacitadas judicialmente, a través de la tutela encomendada por la autoridad judicial.
- La promoción de su bienestar y la mejora de la calidad de vida mediante la gestión de recursos residenciales, de rehabilitación psicosocial, de rehabilitación laboral y de cualquier otra índole.
- La generación de empleo promoviendo la creación de empresas de economía social (Centro Especial de Empleo "Manantial Integra") que constituyan una alternativa real de acceso al mercado laboral.
- La promoción de programas y actuaciones en el ámbito penal y penitenciario, colaborando en procesos de reincorporación social y atención personalizada al cumplimiento de medidas alternativas al ingreso en prisión.

Además, promueve proyectos de cooperación internacional que faciliten la cohesión social y el derecho humano a la salud.

Fundación Manantial pone en marcha iniciativas de prevención y atención temprana, sensibilización, asistenciales y psicoterapéuticas que facilitan la incorporación y participación real en la sociedad de las personas con trastorno mental.

Principios y valores

Para Fundación Manantial, la ética significa preocuparse de que, con nuestro trabajo, podamos servir efectivamente a las personas con problemas de salud mental y a sus familias.

Fidelidad a la misión, transparencia y austeridad, no discriminación, gestión de calidad, estabilidad en el empleo e independencia son los valores principales que definen el código ético de la Fundación.

2.784

personas atendidas



Estructura

El órgano de gobierno de Fundación Manantial lo constituye el Patronato, máximo órgano de administración y representación de la entidad, que marca las directrices de la gestión y los objetivos de la entidad, vela porque sus líneas se adecúen a los fines y aprueba sus presupuestos y cuentas.

Presidente	Francisco Sardina Ventosa	Miembro independiente
Vicepresidencia	Asociación Psiquiatría y Vida	Francisca Foz Meseguer
Secretaría	Asociación de Familiares y Amigos Enfermos Psíquicos (AFAEP)	Purificación Sánchez Rivas
Vocalía	Asociación Salud y Alternativa de Vida (ASAV)	Olga Real Najarro
	Asociación Salud Mental Madrid Este (ASME)	
	Asociación Madrileña Amigos y Familiares de Enfermos Mentales con Esquizofrenia (AMAFE)	Ana Miralles
	Asociación Salud y Ayuda Mutua (ASAM)	
	Asociación de familiares para los derechos de las personas con enfermedad mental (AFDEM)	Ana Ortells Cabedo
	Asociación Aragonesa Pro Salud Mental (ASAPME)	Francisco González Montesinos
	M ^a del Carmen García de Gúdal	Miembro independiente



660
trabajadores

La plantilla de Fundación Manantial está compuesta por un equipo humano de 660 personas, de las cuales 378 son profesionales del ámbito social, sanitario y jurídico. El Centro Especial de Empleo Manantial Integra cuenta con 282 trabajadores, de los que el 90,07 % tiene diversidad funcional mental.

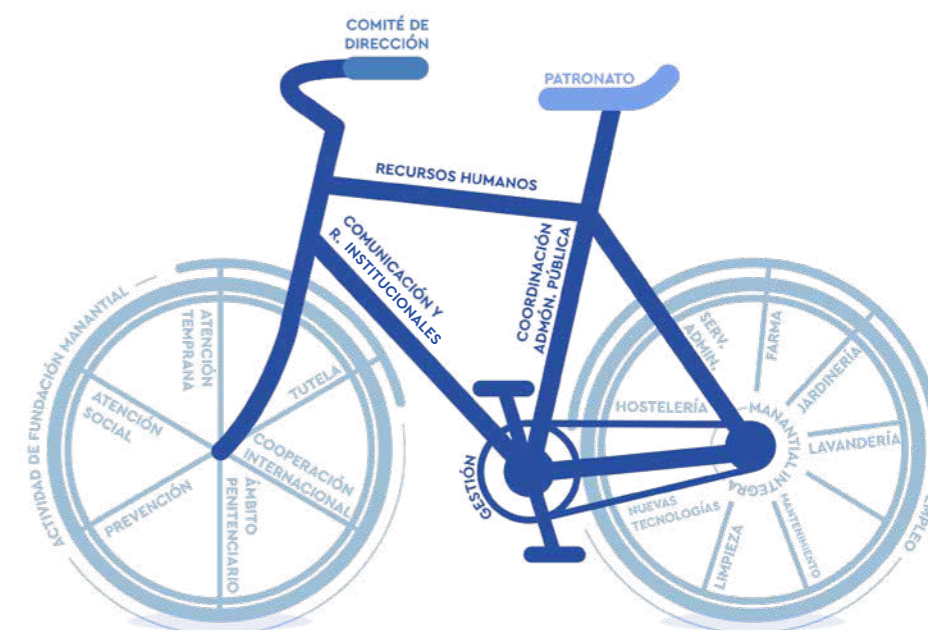

3 Relaciones Institucionales

Convenios y colaboraciones

Consejería de Políticas Sociales, Familias, Igualdad y Natalidad de la Comunidad de Madrid.

- Contratos públicos para la gestión de centros de la Red de Atención Social a personas con enfermedad mental grave y duradera.
- Subvención con cargo al 0,7 del IRPF para los proyectos de Tutela, Ámbito Penitenciario y Casa Verde.

Ministerio de Sanidad, Consumo y Bienestar Social. Convenio-Programa de apoyo al proyecto de Ámbito Penitenciario.

Ministerio del Interior. Colaboración en el desarrollo de protocolos, formación y sensibilización de los componentes de las Fuerzas y cuerpos de seguridad del Estado.

Ministerio de Salud de Perú, MINSA. Convenio de colaboración para la puesta en marcha del Plan de Cooperación para la formación de profesionales en Salud Mental Comunitaria.

Administración de los Servicios de Salud del Estado, ASSE Uruguay. Acuerdo marco de cooperación técnica para contribuir al cambio de modelo de la atención de la salud mental.

Servicio Madrileño de Salud.

- Convenio para el programa Servicio de Primer Apoyo, SEPA, y programa de prevención Casa Verde.

Consejería de Sanidad de la Comunidad de Madrid. Colaboración en el Servicio de Orientación e Información.

Consejería de Igualdad y Políticas Inclusivas de la Generalitat Valenciana.

- Concierto social de Servicios Sociales de Atención Social para personas con diversidad funcional. Vivienda supervisada "Cervantes", CEEM Residencia Comunitaria "Santa Ana de Caixa Rural de Vila-real", Vivienda supervisada "Anna Nebot", Centro de Rehabilitación e Integración Social (CRIS) "Ciutat de Vila-Real", CRIS y Centro de Día "La Ribera".
- Desarrollo del Plan de Rehabilitación e Inclusión Sociolaboral, programas y servicios de promoción de la autonomía de las personas con diversidad funcional, y programa de atención social con personas tuteladas por la Generalitat Valenciana.

Consejería de Sanidad Universal y Salud Pública de la Generalitat Valenciana.

- Programas de ayuda mutua y autoayuda.
- Servicio de intermediación y orientación sociolaboral en Castellón.

Ayuntamiento de Vila-real (Castellón).

- Cesión de espacios para la construcción del Centro de Rehabilitación e Integración Social (CRIS) "Ciudad de Vila-real" (Castellón).
- Convenio de colaboración para la realización de actividades en Vila-real.
- Cesión del espacio "Espai Jove".

Ayuntamiento de Carcaixent (Valencia). Cesión de espacios para la construcción del Centro de Rehabilitación e Integración Social (CRIS) y el Centro de Día "La Ribera" en Carcaixent (Valencia).

Ayuntamiento de La Vall d'Uixó (Castellón). Convenio para la puesta en marcha de una vivienda tutelada en esa localidad.

Ayuntamiento de Madrid.

- Colaboración para el desarrollo del Programa de prevención Casa Verde y para el Proyecto de voluntariado "Tú también cuentas".

Ayuntamiento de Alcorcón, Ayuntamiento de Rivas Vaciamadrid, Ayuntamiento de Arganda, Ayuntamiento de Alcalá de Henares, Torrejón de Ardoz, Parla, Leganés, Fuenlabrada y Madrid. Colaboración en proyectos de atención social.

Secretaría General de Instituciones Penitenciarias.

- Convenio de colaboración en materia de salud mental.
- Convenio para el cumplimiento de Trabajos en Beneficio de la Comunidad.

Atresmedia. Emisión de campaña de promoción y sensibilización "La salud mental es cosa de todos".

Fundación Bancaria "la Caixa".

- Programa de inserción laboral Incorpora y Re-incorpora.
- Servicio de intermediación y orientación sociolaboral en Castellón (Comunidad Valenciana).

Fundación Pelayo. Colaboración con el Programa de prevención Casa Verde.

Fundación Caixa Rural Vila-real (Comunidad Valenciana).

- Convenio para la cesión de uso de la residencia "Santa Anna" de Vila-real y huerto.
- Cooperativa Caixa Rural: apoyo al Programa "Huerto ecológico".

Fundación Caixa Castelló. Servicio de intermediación y orientación sociolaboral en Castellón.

Janssen.

- Convenio de colaboración para el desarrollo del programa de Alojamiento Transitorio "Vivienda Puente I".
- Colaboración en la VIII Carrera Solidaria por la Salud Mental.

Google. Programa Google Grants para organizaciones sin ánimo de lucro.

Fundación Montemadrid y Bankia. Redes solidarias: Servicio de intermediación y orientación sociolaboral en Castellón, y Programa de prevención Casa Verde.

Intecsa-Inarsa. Colaboración para el desarrollo del Plan de formación y empleo.

Telefónica. Colaboración para el desarrollo del proyecto de voluntariado para personas con trastorno mental.

Consejo General del Poder Judicial. Convenio de colaboración en materia de formación.

Centro de Estudios Jurídicos, CEJ. Convenio de colaboración en materia de formación.

Federación Salud Mental Madrid. Cesión de instalaciones de Fundación Manantial y apoyo económico para el desarrollo de la actividad del movimiento asociativo de la Comunidad de Madrid.

Federación Salud Mental Valencia. Convenio para el desarrollo de la Oficina del Defensor de la persona con trastorno mental grave en el ámbito territorial de la Comunidad Valenciana.

Asociaciones de familiares de Salud Mental. Convenio para el desarrollo del programa Servicio de Primer Apoyo, SEPA y para la implementación de programas prioritarios en las asociaciones: ASAM, ASME, AFDEM, AFAEM-5 - AFAEP, ASAV-AFEM, y Psiquiatría y Vida.

Hospital Universitario de Torrejón. Convenio de colaboración para proporcionar ayuda e información a pacientes y familiares de personas con trastorno mental.

Fundación Konecxa y Axa de Todo Corazón. Convenio para la realización de prácticas no laborales.

Fundación Manpower. Marco de colaboración para promover la formación e integración social de personas con discapacidad y colectivos en riesgo de exclusión social, y acceso al programa de atención temprana.

Convenios con universidades e investigación

Fundación Manantial mantiene convenios de colaboración para la realización de prácticas, proyectos de investigación y otras acciones conjuntas con universidades de reconocido prestigio.



Unidad de Apoyo a la Investigación de Fundación Manantial, liderada por el médico psiquiatra David Fraguas y profesionales de la Fundación.

Proyectos de investigación:

- “Empleo, bienestar emocional y social”, investigación que estudia la relación recíproca entre el empleo y el estado emocional en personas con y sin diagnóstico, con un análisis cuantitativo y cualitativo de los resultados. La muestra la forman profesionales y usuarios de Fundación Manantial.
- “Investigación de la eficacia del proyecto ‘Casa Verde’ para el apoyo integral a familias con un progenitor con trastorno mental”, dirigida por la Universidad Pontificia de Comillas.

Otras líneas de investigación:

- Investigación Unidad de Atención Temprana, Fase II.
- Políticas de empleo: un modelo de simulación costo-efectiva de la implementación de políticas específicas de empleo para personas con trastorno mental grave.
- Percepción de la atención recibida en personas con diagnóstico de enfermedad mental, Centro de Atención Social “Fuenlabrada”, con el apoyo de la UAI. Estudio cualitativo.
- Plan específico de empleo para jóvenes con problemas de salud mental: una aplicación del modelo IPS., Centro de Atención Social “Fuenlabrada”, con el apoyo de la UAI.
- “La mirada como herramienta para el cambio” de María Trinidad Arenas y Yolanda González, de la Residencia “Parla”, con el apoyo de la UAI.
- Programa “Felizmente”, coordinado con la Universidad Complutense de Madrid. Investigador principal: Antonio Perdigón.

Presentaciones en Congresos:

- Jornada de la AMRP, “30 años de la Red de Atención Social” presentación del proyecto piloto “Empleo, bienestar emocional y social” por Octavio Finol, miembro de la UAI.
- XXIII Jornadas de AMSN, presentación del proyecto piloto “Empleo, bienestar emocional y social” por Octavio Finol, miembro de la UAI.
- XXVIII Jornadas Nacionales de Salud Mental de la AEN, presentación del proyecto piloto “Empleo, bienestar emocional y social” por Antonio Perdigón, miembro de la UAI.

Entidades colaboradoras



4 Logros destacados del 2019

Atención

2.784

personas atendidas

↑ 160

crecimiento de plazas en nuevos centros de atención social en la Comunidad Valenciana

Empleo

282

trabajadores en el Centro Especial de Empleo Manantial Integra

Nuevas Tecnologías

puesta en marcha de un nuevo proyecto de empleo en la Comunidad Valenciana

Comunicación

150

impactos del spot "La salud mental es cosa de todos" en Atresmedia (radio y televisión)

2.500

inscritos en la VIII Carrera por la Salud Mental por el centro de Madrid colgando el cartel de "dorsales agotados"

Conocimiento

I Jornadas Técnicas FM

dirigidas a profesionales de la entidad para compartir experiencias y reflexionar sobre el trabajo diario

XVII Jornada Anual

"El respeto a los derechos humanos en la atención a la salud mental"

Cooperación

600

profesionales de Perú formados en salud mental comunitaria

Uruguay

Nuevo proyecto de cooperación junto a la Administración de Servicios de Salud del Estado de Uruguay



Instalación de un modelo de Centro de Salud Mental Comunitaria demostrativo en Villa María del Triunfo ("San Gabriel Alto"), enmarcado en el proyecto de cooperación internacional "Plan de Formación y Capacitación en Salud Mental Comunitaria" en colaboración con el Ministerio de Salud (MINSA) de Perú para el apoyo a la reforma de la salud mental que se está desarrollando en el país.



La VIII Carrera solidaria por la Salud Mental logró un récord de participación: 2.500 corredores, agotando todos los dorsales días antes de la prueba.

5 Áreas de actividad

5.1 Atención social

Objetivos y filosofía de atención

Algunos objetivos de trabajo en los recursos de rehabilitación de Fundación Manantial pasan por pensar, reflexionar y contribuir a desarrollar colectivamente dispositivos para trabajar en salud mental que vayan más allá de la dimensión clínica, construir vínculos entre la red de servicios, las familias, los grupos y entornos de los usuarios, y trabajar en el proceso de rehabilitación desde una simetría pluriparticipativa y desde contextos que pongan el acento en lo significativo de las experiencias. Las intervenciones que se realicen deben tener como referentes la participación y actividades comunitarias en salud.

Del modelo de autonomía personal queremos pasar a un modelo de interdependencia, menos individualista y más centrado en la idea de saber compartir (como los modelos de apoyo mutuo), de la importancia de los vínculos y del problema de salud mental entendido como la alteración del rol, del lugar de la persona en la familia y en la comunidad.

Durante el año 2019 se ha dado continuidad al trabajo técnico en los centros, tanto en la formación de los profesionales como en el estudio, debate y reflexión sobre la forma de intervenir para provocar los cambios deseados en las personas atendidas. Más de 100 profesionales han participado en diez grupos destinados a fomentar el diálogo, la reflexión y el estudio, además de la programación de la formación interna y externa. Se ha centrado gran parte del interés técnico en el desarrollo de intervenciones grupales (grupos psicoterapéuticos, grupos operativos, grupos multifamiliares, grupos de ayuda mutua).

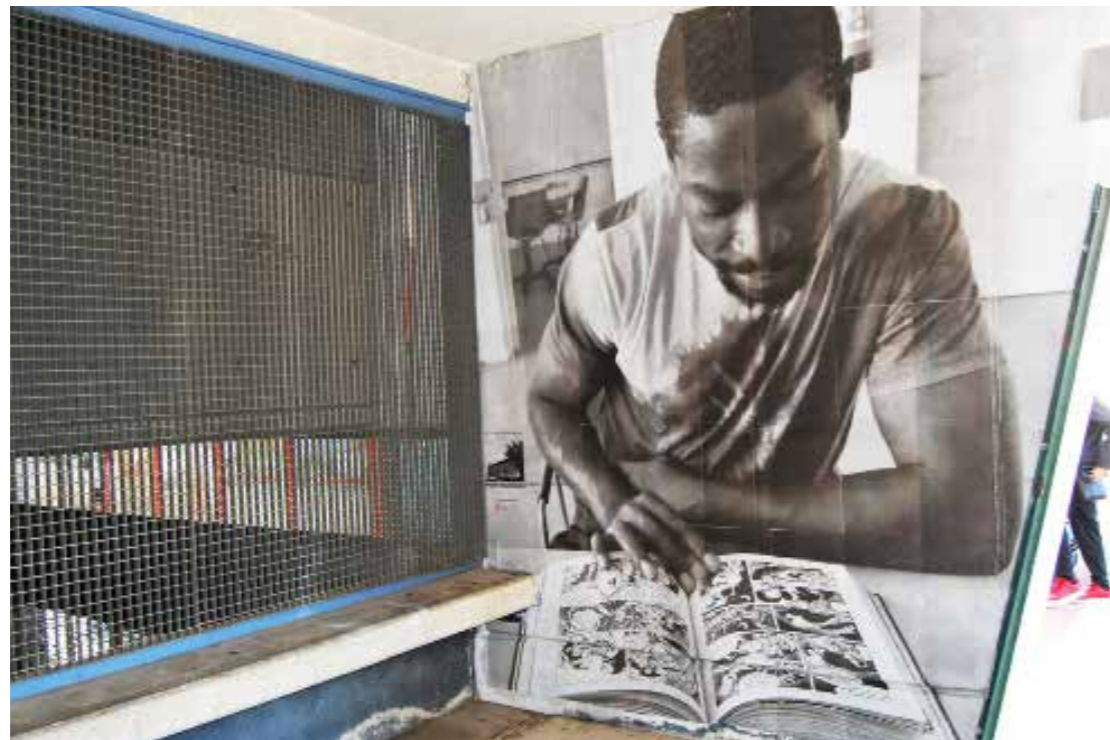

Una de las gigantografías elaboradas por el Centro de Rehabilitación Laboral "Parla", murales fotográficos de gran formato que decoran diferentes espacios comunitarios del municipio para sensibilizar a la población de la ciudad sobre los problemas de salud mental.

Datos de atención social

• Comunidad de Madrid

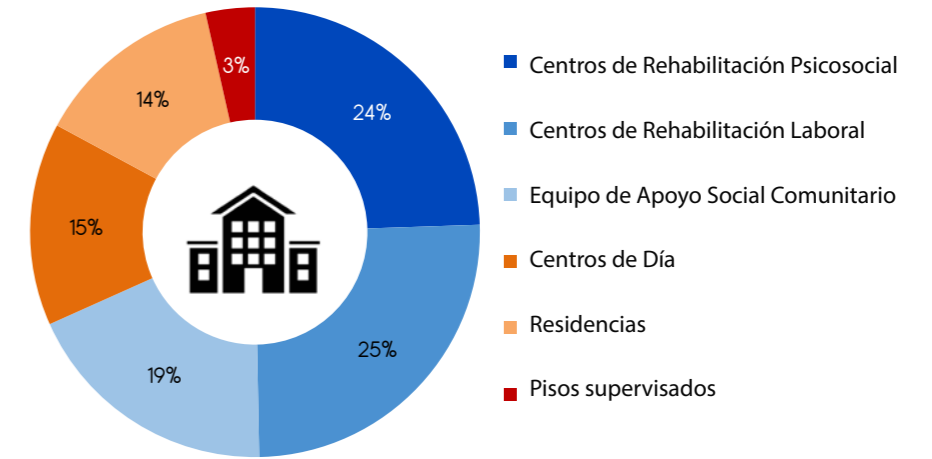

Fundación Manantial gestiona 1.449 plazas de los dispositivos de la Red Pública de Atención Social a Personas con Enfermedad Mental Grave y Duradera de la Consejería de Políticas Sociales, Familias, Igualdad y Natalidad de la Comunidad de Madrid.

Se han recibido 439 derivaciones de usuarios de los Servicios de Salud Mental. El porcentaje de ocupación en los centros de atención social es del 100,27 % y la lista de espera asciende a 239 personas.

• Comunidad Valenciana



Fundación Manantial desarrolla desde 2017 programas orientados a la mejora de la calidad de vida, la inclusión sociolaboral y la participación en la comunidad de personas con problemas de salud mental.

En 2019 se han ampliado los recursos y servicios puestos en marcha en la Comunidad Valenciana: el Centro de Rehabilitación e Integración Social CRIS "Ciutat de Vila-Real" (Vila-real, Castellón), y el CRIS y el Centro de Día "La Ribera" (Carcaixent, Valencia).

Además, se ha dado continuidad al Programa de promoción de la autonomía personal de adultos protegidos de la Generalitat Valenciana.



Inauguración del Centro de Rehabilitación e Integración Social CRIS "Ciutat de Vila-real" en Vila-real, Castellón, en presencia del alcalde José Benlloch, entre otras autoridades.

5.2 Tutela

Apoyo y protección

El servicio de tutela apoya y defiende los intereses de las personas con trastorno mental cuya capacidad se ha modificado judicialmente para que alcancen su máximo nivel de autonomía e integración en la comunidad.

Para que Fundación Manantial pueda ejercer la tutela, es necesario que un órgano judicial designe a la Fundación como tutor o curador, en un procedimiento de modificación de la capacidad.

Todas las medidas de protección jurídica son ejercidas en conformidad con la resolución judicial y con los principios y derechos recogidos en la Convención sobre los derechos de las personas con discapacidad.

Datos de atención

Se han ejercido 216 cargos de naturaleza tutelar (166 tutelas y 50 curatelas), 5 defensas judiciales y una administración provisional.

222 cargos en atención



Servicio de Información y Orientación

167 consultas de carácter jurídico y social atendidas

Perfil de las personas atendidas

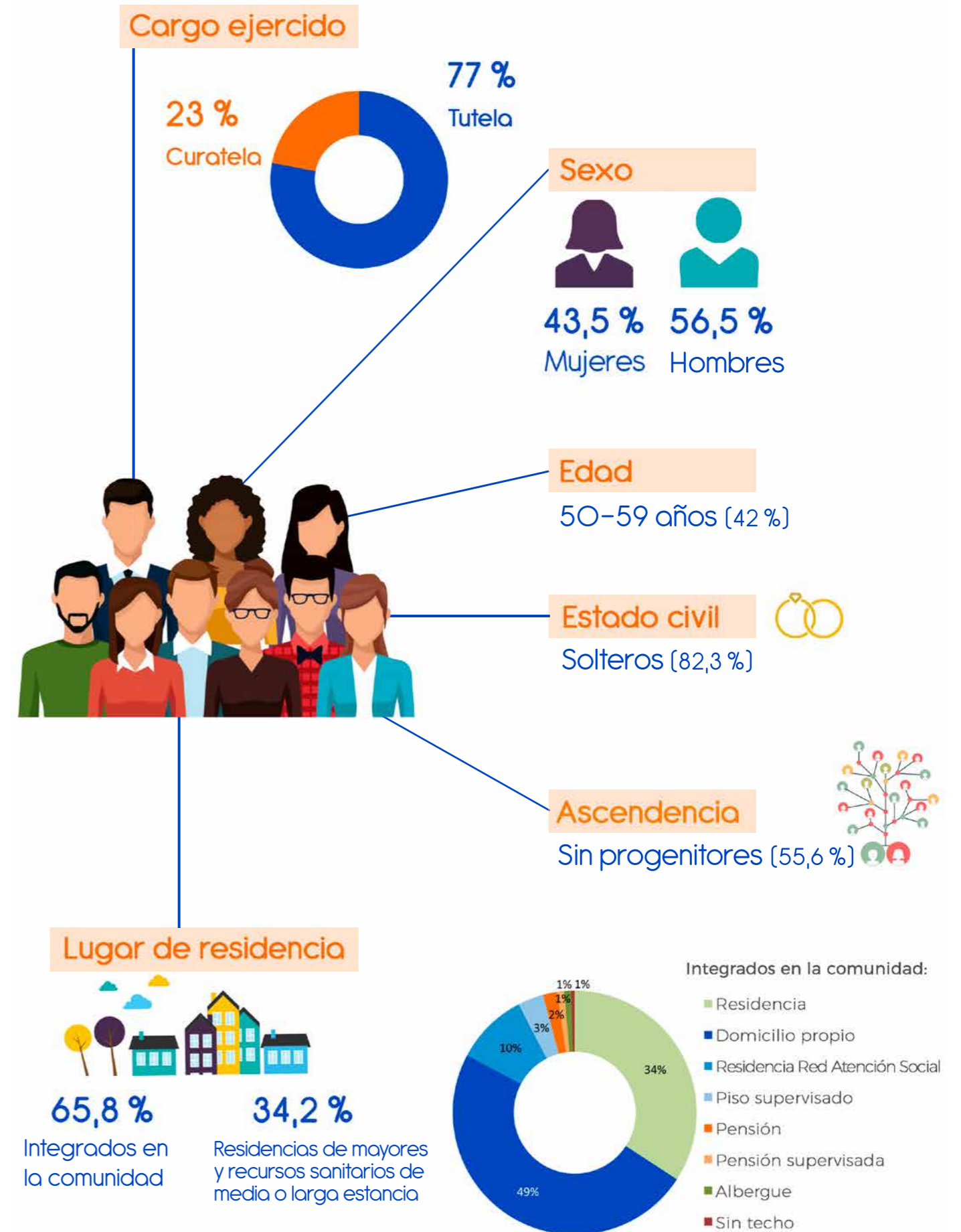

5.3 Ámbito penitenciario

Plan de atención

El Plan de Atención en el Ámbito Penal y Penitenciario tiene como misión evitar que las personas con problemas de salud mental ingresen en prisión promocionando medidas alternativas, así como colaborar en la atención de las que están privadas de libertad, mediante programas que permitan su vinculación con los servicios socio sanitarios, con la finalidad de lograr su reinserción en la comunidad.

Con esta finalidad, Fundación Manantial desarrolla cuatro programas:

1. Trabajos a beneficio de la comunidad

En virtud de convenio suscrito con la Secretaría General de Instituciones Penitenciarias y como una medida alternativa al ingreso en prisión, 8 personas con problemas de salud mental han cumplido dicha pena en el área de Tutela de Fundación Manantial.

8 trabajos a beneficio de la comunidad

2. Programa de atención social y mediación comunitaria

Trabajando en coordinación con los centros penitenciarios, a través del Plan de Atención Integral a las Personas con Enfermedad Mental (PAIEM), juzgados y tribunales, así como los servicios sociosanitarios, hemos atendido a 28 personas, facilitando permisos, salidas terapéuticas y promoviendo la adopción de medidas alternativas.

28 personas atendidas

3. Programa Reincorpora Salud Mental de "la Caixa"

A partir del convenio suscrito con la Fundación Bancaria La Caixa y dentro del Programa Incorpora, el Programa Reincorpora salud mental desarrolla una intervención integral de acompañamiento a personas con trastorno mental que cumplen condena en algún centro penitenciario, a través de "itinerarios personalizados de integración sociolaboral" dirigidos a la preparación de un adecuado posicionamiento ante la búsqueda de empleo y la incorporación al mercado laboral.

19 personas se han beneficiado del programa durante el año 2019, de las que 10 ya han logrado su inserción laboral y 4 aún mantienen su puesto de trabajo.

19 personas en el programa

10 inserciones laborales

4. Programa de Alojamiento Transitorio "Vivienda Puente I"

El Programa de Alojamiento Transitorio "Vivienda Puente I" facilita una alternativa residencial a todas aquellas personas con problemas de salud mental, con cargas penales o penitenciarias y que no disponen de alojamiento, ya sea para disfrutar de salidas o permisos penitenciarios, lograr progresión penitenciaria o alcanzar la libertad condicional.

Durante el año 2019, un total de 20 personas han hecho uso de este recurso, de las cuales 14 han ocupado una plaza para disfrutar de permisos penitenciarios, y 6 han ocupado una plaza permanente al haber obtenido la libertad condicional o definitiva y hasta su tránsito a su propio domicilio.

20 residentes en la Vivienda



"El hogar es mucho más que cuatro paredes y un techo. Es un lugar donde vivir en paz, con seguridad y dignidad. A pesar de que cada vez se la trata más como una mercancía, la vivienda es un derecho humano fundamental" (Leilani Farha, ONU).

Datos de atención

75 personas atendidas

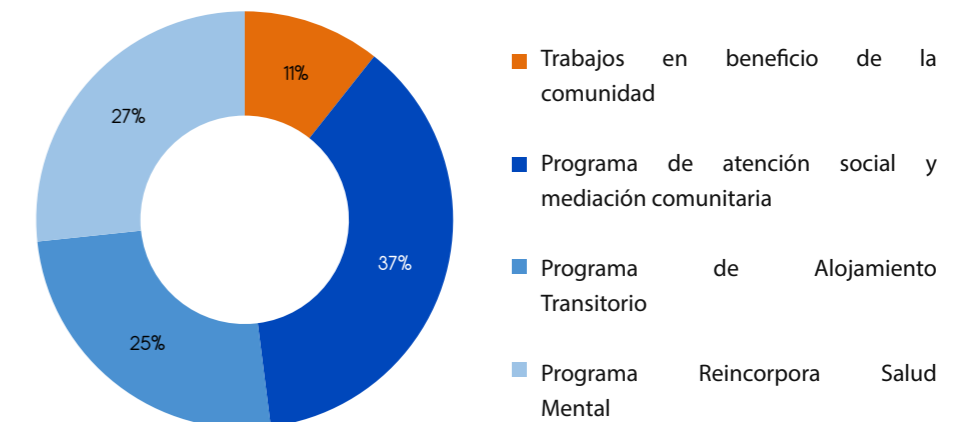

5.4 Empleo

Servicio integral de empleo

Consolidación de un servicio integral de empleo para mejorar las oportunidades en el mercado de trabajo y la inclusión laboral.

Diseño de itinerarios ajustados a las necesidades de los candidatos y candidatas, y acciones para mejorar su capacitación personal, emocional y profesional. Establecimiento de contacto con el tejido empresarial y realización de acciones de información, sensibilización e intermediación laboral.

Manantial Integra

El objetivo principal es la inclusión laboral de personas con dificultades de acceso y mantenimiento del empleo en el mercado ordinario a través de proyectos empresariales en fórmula de Centro Especial de Empleo (CEE).

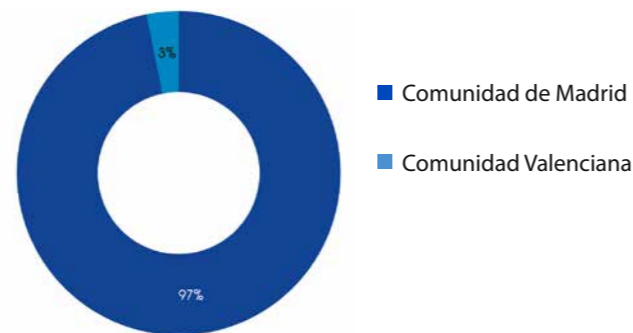

Manantial Integra Farma



Laboratorio para el acondicionado secundario de productos farmacéuticos y almacén autorizado por la Agencia Española del Medicamento. Se ha consolidado como uno de los laboratorios de referencia en este tipo de operativas manuales.

Cuenta con un área de producción de 750m² y ocho líneas de acondicionamiento, almacén de 450m², y salas de formación con el máximo estándar de calidad.



Trabajadores del Centro Especial de Empleo Manantial Integra Farma.

Manantial Integra Hostelería



RICAMENTE

Elaboración de comidas en línea fría en la cocina central con un moderno sistema de abatimiento y regeneración y transportadas posteriormente en vehículos isotérmicos. Menús diseñados por un dietista que atiende a las necesidades de cada cliente y elaboración de caterings externos.

Manantial Integra gestiona la terraza-bar RicaMente, situada en el barrio madrileño de Hortaleza, con un equipo de seis camareros y un responsable especializados en el sector de la hostelería. RicaMente es un proyecto inclusivo plenamente integrado en la comunidad.



Otros servicios



Limpieza y lavandería



Servicios administrativos



Servicio de mantenimiento



Jardinería



Nuevas tecnologías



Producción de champiñón

Servicio de Ajuste Personal y Social

Formado por un equipo interdisciplinar que facilita los apoyos necesarios a los trabajadores de Manantial Integra, consiguiendo un nivel óptimo de estabilidad, eficacia y eficiencia en el empleo.

Centros de Rehabilitación Laboral

Dispositivos de la Consejería de Políticas Sociales, Familias, Igualdad y Natalidad de la Comunidad de Madrid dirigidos a personas con motivación hacia el empleo. Se desarrollan programas de rehabilitación con el objetivo de adquirir o recuperar los hábitos y capacidades que permiten la inclusión laboral. Apoyan el acceso y mantenimiento de las personas en los puestos de trabajo.

270
personas con actividad laboral

A través del programa Incorpora, Fundación Manantial y Fundación Bancaria "la Caixa" trabajan conjuntamente la inclusión en el sector ordinario de empleo.

50 inserciones laborales
en el sector ordinario

12 empresas
contratantes



Certificado de calidad



Manantial Integra fue la primera entidad de la Comunidad de Madrid en obtener el certificado de conformidad con la Especificación Ética y Profesionalizada para los Centros Especiales de Empleo en el año 2012. Actualmente cuenta también con la certificación de la Norma de Gestión de la Calidad UNE-EN ISO 9001:2015, concedida por AENOR. Estos certificados acreditan que Manantial Integra cumple requisitos de calidad en todos los servicios prestados y evidencia el compromiso con la mejora continua.

6 Sensibilización

Acciones de sensibilización

Promoción de la salud mental a través de las siguientes acciones:

- Lanzamiento del spot "La salud mental es cosa de todos" protagonizado por el actor Miguel Ángel Muñoz por segundo año consecutivo y emitido en todos los canales de radio y televisión de Atresmedia del 1 al 15 de abril.
- Participación en la Mesa Interinstitucional de Lucha contra el Estigma de la Comunidad de Madrid (Consejería de Políticas Sociales, Familias, Igualdad y Natalidad, Consejería de Sanidad y Federación Salud Mental Madrid).
- Desarrollo de acciones de voluntariado corporativo para la sensibilización del tejido empresarial.
- Difusión en medios de comunicación, web, redes sociales y newsletters.
- VIII Carrera Solidaria por la Salud Mental con 2.500 inscritos.
- Sensibilización a jueces, abogados, fiscales, cuerpo de policía y guardia civil a través de programas de formación en materia de salud mental.
- Participación en el Día solidario de las empresas organizado por Atresmedia y la ONG Cooperación Internacional. Las empresas FCC, Metro de Madrid y SAP colaboraron en tres proyectos diferentes junto a voluntarios, usuarios y profesionales de Fundación Manantial.
- Implementación de acciones de sensibilización en contextos educativos.
- Participación activa desde los Centros de Atención Social, programas y otros servicios de Fundación Manantial en múltiples ferias, espacios informativos y solidarios, y jornadas técnicas.
- Colaboración con otras entidades sociales en proyectos solidarios.

Organización de Jornadas y Seminarios

- XVII Jornada Anual "El respeto a los derechos humanos en la atención a la salud mental". 15 de noviembre. Auditorio CaixaForum. Madrid.
- I Jornadas Técnicas de Fundación Manantial dirigidas a los profesionales de la entidad. Un espacio en el que compartir logros y dificultades, y reflexionar sobre el trabajo diario. 13 y 14 de marzo. Nave de Ternereras. Matadero. Madrid.
- "IX Taller de Intervención policial con personas con trastorno mental" dirigido a 25 profesionales de todas las Jefaturas, Servicios y Unidades de la Guardia Civil, así como a Policía Nacional y local. 25 y 26 de febrero. Sede de Fundación Manantial, Madrid.
- Posgrado en Salud Mental Colectiva 2018-2019 puesto en marcha junto a la Universidad Rovira i Virgili.
- Curso de verano "Escribir la maternidad. No hay milagro más cruel que este". 8 - 12 de julio. Universidad Menéndez Pelayo. Santander.
- Talleres sobre salud mental para profesionales de entidades de otros ámbitos pertenecientes al Programa Incorpora de la Fundación bancaria "la Caixa".



7 Comunicación

Medios de comunicación

330
impactos en medios de comunicación

A lo largo del año, Fundación Manantial ha emitido 5 notas de prensa y ha obtenido 330 impactos en medios de comunicación.

Algunos de los medios de comunicación más relevantes que han recogido las actividades de Fundación Manantial son:



Atresmedia
Spot "La salud mental es cosa de todos" protagonizado por Miguel Ángel Muñoz emitido en Antena 3, La Sexta, Neox, Nova, Mega, Atreseries, Onda Cero y Europa FM.

Diario AS, Kiss FM, Metrópoli (El Mundo) y Telemadrid
Faldones, cuñas y reportajes sobre la VIII Carrera solidaria por la salud mental.

El País
Reportaje sobre el proyecto Casa Verde, la importancia de la prevención y la necesidad de que existan más programas como esta que trabajen el vínculo y el apego seguro.

Cadena SER, El ojo crítico (RTVE), El Mundo, Eldiario.es, La Vanguardia y Radio M21
Reportajes sobre el curso de verano "Escribir la maternidad. No hay milagro más cruel que este", celebrado en la Universidad Menéndez Pelayo.

Diario de Sevilla, Diario de Cádiz, Granada Hoy, Diario de Jerez, Málaga Hoy, El Día de Córdoba, Diario de Almería
Artículos sobre la XVII Jornada Anual 'El respeto a los derechos humanos en la atención a la salud mental', celebrada en el auditorio de CaixaForum (Madrid).



La escritora Laura Ferrero y la cineasta Celia Rico, ponentes del Curso de verano "Escribir la maternidad" en la UIMP.



Arturo Rippa, director de la Unidad habitacional y REMS del Departamento de Salud Mental de Trieste (Italia) en la XVII Jornada Anual de Fundación Manantial.

Impactos en los medios

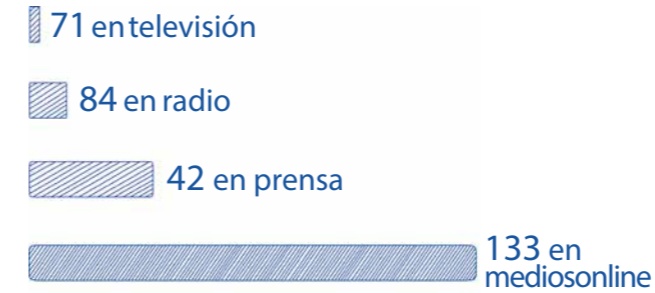

La acción que más ha captado la atención de los medios en 2019 ha sido el spot "La salud mental es cosa de todos", protagonizado por el actor Miguel Ángel Muñoz para sensibilizar a la población sobre los problemas de salud mental y luchar contra el estigma asociado al sufrimiento emocional.

En número de impactos, le sigue la celebración de la XVII Jornada Anual 'El respeto a los derechos humanos en la atención a la salud mental' que trató las violaciones de derechos más frecuentes a través de la experiencia de profesionales de la justicia y la salud mental, así como experiencias en primera persona. En tercer lugar se sitúa el curso de verano "Escribir la maternidad. No hay milagro más cruel que este".

Además, se ha hecho difusión de las visitas institucionales, proyectos de empleo, prevención, atención social, ámbito penitenciario, firmas de convenios y otros muchos proyectos impulsados desde los equipos profesionales y los propios usuarios de los servicios de Fundación Manantial.



Spot "La salud mental es cosa de todos" emitido por Atresmedia y protagonizado por Miguel Ángel Muñoz y personas usuarias de los centros y programas de Manantial.

Web y redes sociales



8 Formación y desarrollo profesional

Plan de formación

Para Fundación Manantial la formación de sus profesionales es un valor indiscutible. Por ello, cada año realiza un importante esfuerzo económico y de organización destinado a tal fin. La mejora en la atención de las personas que sufren depende en gran medida de la actitud y capacitación de los profesionales que los atienden. Es por este motivo que Fundación Manantial programa anualmente un Plan de Formación interna, elaborado mediante estrategias participativas y tras la detección y análisis de las necesidades de los profesionales. Además de ayudar a difundir, seleccionar y financiar cursos de formación externa que puedan ser de interés técnico.

Dentro del Plan Estratégico, se ha diseñado un Sistema de Gestión y Evaluación del Desempeño por Competencias para lograr una profesionalización progresiva, mejorar la gestión del capital humano y favorecer el desarrollo profesional de sus colaboradores.

Formación interna

El Plan se ha desarrollado de forma positiva, con más de 100 actividades de formación, 15 de las cuales no estaban programadas y se organizaron posteriormente para atender a diferentes demandas y necesidades. Algunas actividades han sido canceladas por motivos ajenos a la organización.

En 2019 se han gestionado casi 2.000 solicitudes de formación y 391 profesionales han realizado formación interna (108 más que en 2018). La valoración global de los cursos es de 8,17.

En total fueron 970 horas, de las cuales 390 corresponden a cursos de formación básica y continua, 574 horas de supervisión de casos (lo que supone un incremento de 70 horas respecto a 2018) y seis horas de conferencias.



Formación externa

Concesión de ayudas económicas a la formación externa para facilitar el acceso a cursos que puedan ayudar a los profesionales en su desarrollo. En concreto, 84 trabajadores solicitaron 120 ayudas durante el año 2019.

Además, se han impartido cursos a Policías, Guardias Civiles y Fiscales de 24 horas de duración, fruto del convenio con el Ministerio del Interior y con el CEJ.



Posgrado en Salud Mental Colectiva

En 2019 hemos dado continuidad al Posgrado en Salud Mental Colectiva organizado por Fundación Manantial junto a la Universidad Rovira i Virgili, una experiencia que brinda la oportunidad de re-pensar y potenciar nuestro campo de saber sobre la salud mental, además de una ocasión inigualable para entrar en contacto con prácticas y proyectos que se están desarrollando en la vanguardia nacional e internacional en estos ámbitos.

Colaboración con el movimiento asociativo

Fundación Manantial mantiene acuerdos de colaboración con asociaciones y federaciones de la salud mental con el objetivo de facilitar el acceso a la formación de sus profesionales. Con este motivo se reservan seis plazas en los cursos de formación interna. Durante el 2019, se han recibido 10 solicitudes de entidades externas. Un total de 6 personas del movimiento asociativo se han beneficiado de 5 cursos de formación.



Curso "La dimensión comunitaria del trabajo social" del trabajador e investigador social Marco Marchioni sobre el entorno y el trabajo comunitario.

9 Ocio y voluntariado

Apoyo a la inclusión social

El programa de voluntariado cuenta con una amplia base social que refuerza la promoción de actividades de ocio, acompañamientos, apoyo a talleres y acciones generales necesarias en centros y servicios. Cuenta con más de 300 voluntarios, de los cuales 60 tienen problemas de salud mental. Durante el año se han cubierto las demandas de voluntarios en 30 centros y servicios de atención social.

301 voluntarios



Desarrollo comunitario y ocio inclusivo

Desarrollo de un programa de viajes y actividades de ocio que favorecen el respiro familiar, el ocio inclusivo así como la promoción de actividades saludables de calidad en periodos vacacionales y festivos. Entre ellas, 20 viajes y 16 actividades deportivas, lúdicas y medioambientales.

378 beneficiarios de ocio

Voluntariado corporativo

Las empresas con sensibilidad social pueden realizar programas de voluntariado corporativo en salud mental. Durante este año 2019 han participado ocho empresas: Axa, La Caixa, SAP, Metro, FCC, Telefónica, Banco Popular, Permondo.

144 voluntarios de 8 empresas

Trabajo en red

Fundación Manantial pertenece a la Plataforma de entidades de Voluntariado de la Comunidad de Madrid (FEVOCAM) y lidera la vocalía "Relaciones con la empresa y el voluntariado corporativo".

Trabaja en coordinación con la "Red de Puntos de Información de Voluntariado de la Comunidad de Madrid" y asiste a jornadas y convocatorias del Ayuntamiento de Madrid en materia de Voluntariado.



Voluntariado corporativo con Fundación Telefónica y Territorios Vivos en el proyecto "Vive el vivero" en el Vivero de planta autóctona de Miraflores de la Sierra.



Encuentro anual de voluntarios de Fundación Manantial.

10 Desarrollo de Proyectos y Cooperación



Fundación Manantial está en constante desarrollo y promueve la participación de sus profesionales en la creación de proyectos innovadores que faciliten el tratamiento integral de los problemas de salud mental. La Fundación adquiere un compromiso de desarrollo personal y proyección profesional a través de los Premios Manantial Innova.

Casa Verde



Casa Verde es un programa de apoyo, prevención y seguimiento para hijos de personas con problemas de salud mental. Está concebido como un estudio piloto evaluado por la Universidad de Comillas, y que desarrolla su actividad en coordinación con los Centros de Atención a la Infancia, Centros de Atención a la Familia, Servicios Sociales y Centros de Salud Mental en los distritos de Villa de Vallecas y Puente de Vallecas. Los principales beneficiarios han sido madres y niños, de un total de 133 personas atendidas.



Servicio de Primer Apoyo - SEPA

Servicio dirigido a las personas que comienzan a presentar síntomas psicóticos y a sus familias. Espacio de diálogo y soporte emocional en el que participan profesionales especializados y familiares, y que se desarrolla en hospitales y centros de salud mental del Servicio Madrileño de Salud en colaboración con las asociaciones de familiares.

5 grupos de apoyo

96 personas atendidas

Cooperación internacional

El objetivo de la cooperación internacional es apoyar a algunos países en sus procesos de reforma psiquiátrica e impulso a la salud mental comunitaria.

Además de relaciones formales con los Ministerios de Salud de Perú y de las capacitaciones realizadas en Perú, Uruguay y República Dominicana, hemos recibido visitas y estancias formativas y como observadores de profesionales de la salud mental de Chile, Uruguay y Perú.

• Perú: formación y capacitación en salud mental comunitaria

Quinto año y último de desarrollo del “Plan de Formación y Capacitación en Salud Mental Comunitaria” en colaboración con el Ministerio de Salud (MINSA) de Perú para el apoyo a la reforma de la salud mental que se está desarrollando en el país.

Algunos de los resultados más destacados de estos cinco años han sido:

- Dos profesionales españoles (psicólogo clínico y médico psiquiatra) expatriados en Lima durante 20 meses.
- 51 talleres impartidos presencialmente en Perú por expertos en salud mental comunitaria.
- 11 telecapacitaciones realizadas desde Madrid para 500 profesionales conectados.
- 38 matriculados en el Posgrado “Salud Mental y Psiquiatría Comunitaria” de la Universidad de Chile.
- 12 regiones de Perú visitadas para capacitación, promoción y asesoría.
- 24 estadias en Madrid (en Fundación Manantial y en la Red Pública de Madrid) para la capacitación de profesionales peruanos con responsabilidad en la gestión del cambio de modelo.
- Organización del curso online “Teorías, estrategias y herramientas en salud mental comunitarias” con titulaciones de la Fundación UNED (España).
- Creación y capacitación del Comité de Apoyo Técnico Permanente del MINSA (Amautakuna Unanchasqa).
- Plataforma online habilitada y accesible para documentación en salud mental comunitaria de profesionales peruanos.
- Promoción del asociacionismo de usuarios y familiares.
- Asesoría para Norma Técnica de los Centros de Salud Mental Comunitarios (CSMC) y otros documentos técnicos oficiales.
- Promoción e inscripción en Registros Públicos de “AYNI PERÚ”, Asociación Nacional de usuarios y familiares de CSMC y de otras Asociaciones de usuarios y familiares en otras regiones de Perú.
- Donación de un vehículo para uso en actividades de apoyo a usuarios de los CSMC.

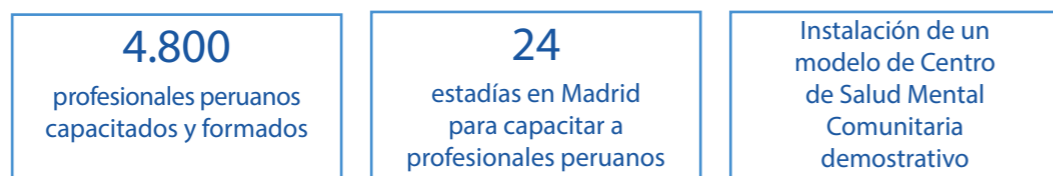

• Uruguay

A lo largo de 2019 hemos desarrollado el proyecto denominado: “Asistencia técnica en favor de la Oficina Técnica de Cooperación (OTC) de la AECID en Montevideo (OTC) con el objetivo de contribuir técnicamente al modelo de salud mental comunitario desarrollado en la Administración de Servicios de Salud del Estado (ASSE) de Uruguay, en el marco de la Ley de Salud Mental N° 19.529 (08/2017)”.

Este proyecto, cofinanciado por la AECID tras la solicitud de la Agencia Uruguaya de Cooperación Internacional, supuso 4 viajes y estancias en Montevideo, sesiones de capacitación presencial, video conferencias y elaboración de materiales técnicos con el objetivo de facilitar la salida de las primeras 17 personas residentes en instituciones manicomiales a una residencia en la comunidad. Tras una capacitación a su personal y un acompañamiento en el propio dispositivo de varios días, en diciembre se abrió la “Casa Buceo” en Montevideo para ofrecer una alternativa de cuidados y residencial en comunidad a quien hasta ahora vivía en los hospitales psiquiátricos de Vilardebó y CEREMOS.

11 Líneas estratégicas para el 2020

Principales líneas de actuación

1. Generación de empleo y emprendimiento social.
 - Consolidación y desarrollo de las principales actividades económicas de Manantial Intgra, para la creación de mayores oportunidades de empleo estable que faciliten la recuperación de las personas con trastorno mental, así como el tránsito al mercado ordinario en función de las posibilidades de cada persona.
 - Puesta en marcha de proyectos sostenibles de emprendimiento social y formación para el empleo.
2. Atención a las personas con trastorno mental en situaciones más desfavorables: personas con capacidad de obrar modificada y del ámbito penitenciario.
 - Expansión de las buenas prácticas en materia de tutela a otras comunidades autónomas y consolidación del Plan de Ámbito Penitenciario.
3. Desarrollo del modelo comunitario de atención a personas con trastorno mental en la Comunidad de Madrid en coordinación con la Consejería de Políticas Sociales, Familias, Igualdad y Natalidad, la Dirección General de la Familia y el Menor, el AMTA, las Consejerías de Sanidad, Justicia y Educación para la revisión del modelo asistencial, con especial atención en la prevención, la intervención temprana, la investigación y el análisis comparativo con nuevos modelos, así como en la Comunidad Valenciana, en coordinación con la Generalitat Valenciana y la Conselleria de Igualdad y Políticas Inclusivas.
4. Desarrollo de las Relaciones Institucionales con otras Comunidades Autónomas para poner en marcha proyectos en esos territorios.
5. Consolidación del Área de Investigación de Fundación Manantial en las líneas de Empleo, Prevención y Atención temprana, y publicación de resultados de proyectos emblemáticos de la entidad.
6. Internacionalización y Cooperación.
 - Mantenimiento de un paradigma basado en modelos internacionales de países más avanzados en la rehabilitación psicosocial y en la recuperación, y potenciación de proyectos de cooperación internacional con países con modelos de atención menos desarrollados en aras de la solidaridad.
 - Apoyo a la Asociación Mundial de Rehabilitación Psicosocial (WAPR).
7. Difusión de actividades en medios de comunicación y potenciación de las Relaciones Institucionales.
 - Potenciación de la difusión de las actividades de Fundación Manantial en los medios de comunicación y desarrollo de las relaciones institucionales con administraciones públicas, grandes empresas y entidades de reconocido prestigio.
8. Potenciación del movimiento asociativo.
 - Apoyo a la revitalización de las asociaciones de la Comunidad de Madrid y la Comunidad Valenciana.
9. Establecimiento de relaciones con las Administraciones Públicas que permitan el desarrollo de los proyectos de la entidad y la obtención de financiación para los mismos.

12 Información económica

Presupuesto global
23,5 millones de euros

El presupuesto global del Grupo Fundación Manantial es de 23,5 millones de euros.

La principal fuente de financiación proviene de los contratos con la Consejería de Políticas Sociales, Familias, Igualdad y Natalidad de la Comunidad de Madrid y la prestación de servicios y contratos con la Administración Pública.

Fuentes de financiación

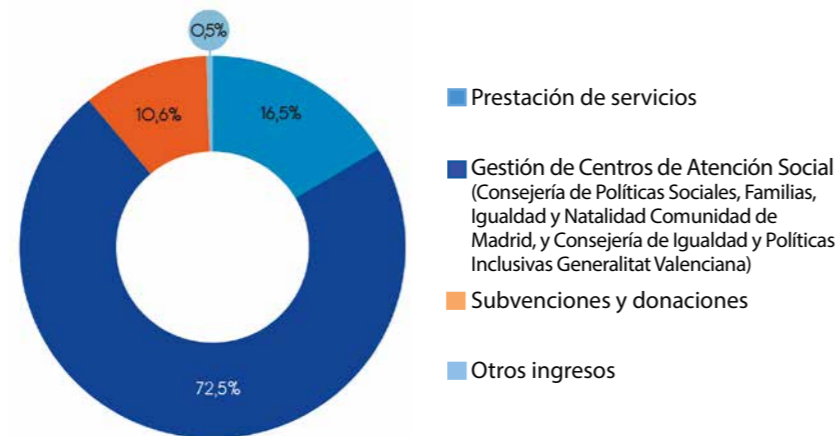

Distribución funcional del gasto de Fundación Manantial

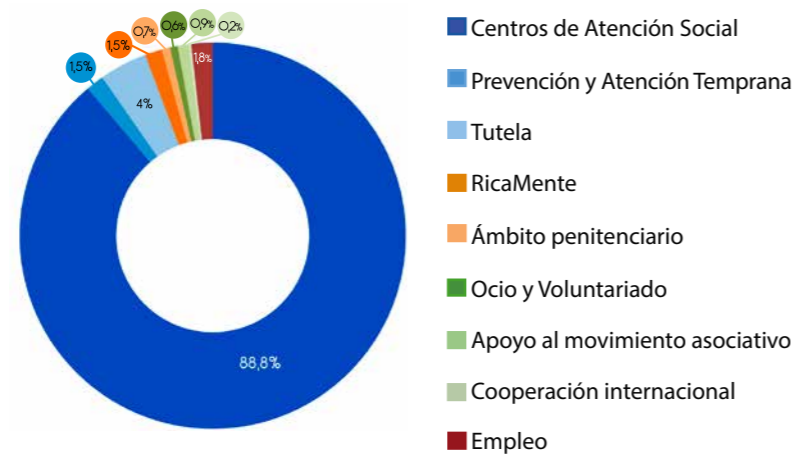

Distribución funcional del gasto de Manantial Integra

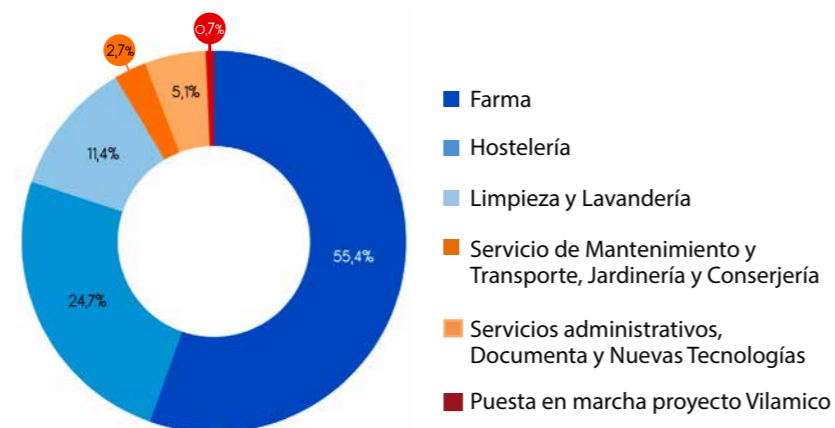



FUNDACIÓN
MANANTIAL

www.fundacionmanantial.org

